

# DIPUTACIÓN PROVINCIAL DE ALBACETE



## AUDITORIA DE SOSTENIBILIDAD DEL MUNICIPIO DE LA GINETA PARA EL DESARROLLO DEL PROGRAMA DE AUDITORIAS DE SOSTENIBILIDAD AGENDAS 21 LOCALES DE LA DIPUTACIÓN DE ALBACETE

### Agenda 21

Diputación de Albacete  
LA GINETA

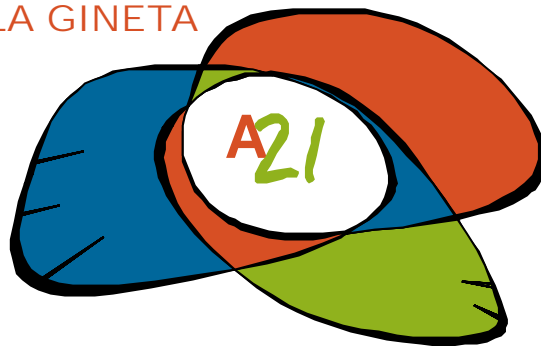

## DIAGNOSIS CUALITATIVA

ENCUESTA CIUDADANA

+

ENTREVISTAS A LÍDERES DE OPINIÓN

ANÁLISIS DE FACTORES AMBIENTALES, SOCIOECONÓMICOS,  
Y SOCIALES

## **AUDITORIA DE SOSTENIBILIDAD DEL MUNICIPIO DE LA GINETA PARA EL DESARROLLO DEL PROGRAMA DE AUDITORIAS DE SOSTENIBILIDAD AGENDAS 21 DE LA DIPUTACIÓN DE ALBACETE.**

La Agenda 21 Local de La Gineta se ha realizado ajustándose a las directrices que ha marcado la Diputación de Albacete.

- Junta de Comunidades de Castilla-La Mancha.
- Federación de Municipios y Provincias.
- Diputación Provincial de Albacete.
- Ayuntamiento de La Gineta.

### **EQUIPO DIRECTOR:**

Ramón Sotos Callejas	Diputación de Albacete.
Estíbaliz García Nova	Diputación de Albacete.
Juan Pedro Martínez Aroca	Técnico Diputación de Albacete.
Antonio Belmonte Moraga	Ayuntamiento de La Gineta.
Emilio Hernández Sánchez	Ayuntamiento de La Gineta.

### **EQUIPO AUDITOR:**

#### **DEPLAN, S.L. - PgP CONSULTORES S.L.:**

Jorge Vicente Alfajarín.	Licenciado en Ciencias Químicas. Coordinador
Julia Frías.	Licenciada en Psicología. Coordinadora.
José Manuel Hernández.	Técnico Ciencias Ambientales
Lorena González.	Licenciada en Ciencias Ambientales.
Rubén Villanova.	Licenciado en Biología.
Jorge Iborra.	Licenciado en Biología.
Rocío Iglesias.	Técnico Ciencias Ambientales.
Marta Vayreda.	Licenciada en Ciencias Ambientales.
Fernando Martín.	Ingeniero Industrial.
Oscar Castaños.	Licenciado en Ciencias Químicas.
Carlos Vicente.	Licenciado en Ciencias económicas.
Benjamín Soler.	Ingeniero Agrónomo.
David Sánchez	Licenciado en Biología.

## **Diagnosis cualitativa**

---

<b>Índice</b>	<b>Pág.</b>
Equipo Auditor	2
1.Introducción	4
2.Objetivos	5
3. Análisis de los datos recogidos en las Encuestas.	6
3.1. Metodología	6
3.2. Datos generales de los encuestados	7
3.3.Síntesis de la información recogida	32
4. Análisis de los datos recogidos en las Entrevistas.	35
4.1. Metodología	35
4.2. Síntesis de la información recogida	37

## **ANEXOS**

---

Anexo I. Modelo encuesta

Anexo II. Modelo de entrevista

## 1. Introducción

La diagnosis cualitativa dentro de la Auditoría, pretende ser una herramienta de soporte a la Diagnóstico Técnica, aunque por si misma puede ser una buena herramienta de estudio de la percepción social. Es una de las primeras fases donde se introduce la participación ciudadana, tan importante en este proceso. Con ella se pretende conocer la opinión de la población sobre la situación actual de su municipio, para poder contrastarla con la diagnóstico técnica, así como hacer un acercamiento de la Agenda 21 a la ciudadanía.

El documento recoge por un lado, los resultados referidos al análisis de la percepción de los ciudadanos del municipio respecto a los diferentes temas y aspectos planteados bajo diversas perspectivas: ambiental, socioeconómica, y social. Y por otro, el análisis de las entrevistas realizadas a diversas personas del municipio que bien porque representan a colectivos concretos o porque sin representar a ningún colectivo son personas que ejercen gran influencia entre la ciudadanía, por su posición social, por el rol que desempeñan o simplemente por como se comportan y se mueven en el municipio, son considerados “líderes de opinión”. En este caso se han entrevistado a representantes de sindicatos, partidos políticos, empresarios, asociaciones de vecinos, ONGs, sector académico, comercial, etc..

Este informe sobre la percepción ciudadana de la situación actual del municipio ha sido elaborado a partir del análisis de los datos recogidos en encuestas realizadas a la población y entrevistas realizadas a los llamados “líderes de opinión”, dando como resultado la denominada diagnóstico cualitativa dentro del proceso de Agenda 21 Local.

La diagnóstico cualitativa, consiste en la evaluación del estado del municipio realizada por sus habitantes desde una perspectiva integrada o visión tridimensional, es decir, desde un punto de vista económico, social y ambiental.

Se trata de un proceso singular y específico para cada municipio donde se interpretan los datos recogidos de una muestra de población. Debe detectar los puntos fuertes y problemáticas existentes en el municipio, ponderar su importancia dentro del conjunto a la vez de servir de base para elaborar la propuesta del Plan de Acción.

El presente documento de diagnóstico cualitativa, queda dividido en dos apartados claramente diferenciados y a su vez complementarios, descritos a continuación:

- ▶ Encuestas ciudadanas
- ▶ Entrevistas a “líderes de opinión”

## 2. Objetivos

El análisis cualitativo se plantea como una forma de conocer la percepción que tienen los habitantes del municipio sobre la situación del mismo respecto a una serie de elementos que inciden directamente en su vida cotidiana.

En resumen, el trabajo a desarrollar tiene como objetivo global conocer cual es la situación del municipio, con respecto a los factores ambientales, socioeconómicos y sociales, desde la percepción de la ciudadanía. Al mismo tiempo, el presente informe contiene también unos objetivos respecto a su complementariedad con la diagnosis técnica que son los siguientes:

- ☞ Ratificar la información obtenida en la diagnosis técnica.
- ☞ Contrastar las aportaciones con el resultado final de la Revisión Ambiental Inicial para que ésta no quede desvinculada de la realidad local.
- ☞ Aportar nuevas medidas no contempladas por la diagnosis técnica.
- ☞ Ayudar a establecer un orden de prioridad a las acciones encaminadas a mejorar el medio ambiente local.

El trabajo ha sido realizado en dos fases claramente diferenciadas y complementarias entre sí:

### **FASE I**

Se recogen los resultados obtenidos en el análisis de las encuestas realizadas a los ciudadanos del municipio. Se realiza un análisis cualitativo sobre la situación del municipio desde el conocimiento y las vivencias que presenta la ciudadanía.

### **FASE II**

Se recogen los resultados obtenidos en el análisis de las entrevistas realizadas a los denominados "*líderes de opinión*". Se realiza un análisis cualitativo de los aspectos más significativos pregunta por pregunta, englobadas dentro de los siete bloques siguientes:

1. Cuestiones generales
2. Economía
3. Infraestructuras-comunicación
4. Medio ambiente
5. Aspectos laborales y sociales
6. Servicios públicos
7. Preguntas particulares.

### 3. Análisis de los datos recogidos en las Encuestas

#### 3.1. Metodología

Se diseñó una encuesta, de la cual se repartieron entorno a los 200 ejemplares. La encuesta se entregó a las personas que ejercían algún cargo de responsabilidad en las organizaciones y asociaciones que funcionan en el municipio.

Así mismo, se repartieron ejemplares a personas individuales en el Ayuntamiento, centros públicos y población en general, realizándose a su vez las llamadas encuestas *a pie de calle*.

A continuación, se describe brevemente el formato de la encuesta realizada. La encuesta se organizó por bloques temáticos, que recogía básicamente los apartados contemplados en la oferta realizada por DEPLAN-PGP. Aspectos básicos referidos a factores ambientales, socioeconómicos y sociales.

En cuanto al tipo de preguntas realizadas: por un lado, se han incorporado preguntas que requieren respuestas de Si, No, Ns/NC y por otro lado, se han incorporado preguntas que requieren un tipo de respuestas valorativa donde por lo general se solicita al encuestado que haga una valoración entre nada(1), poco(2), moderadamente (3), bastante (4) mucho (5) y ns/nc (6)

Otro bloque de preguntas se formula con el fin de requerir de los encuestados valoraciones con respecto a los problemas que más preocupan (valorados de más-1 a menos-2 importante), prioridad de desarrollo de factores socioeconómicos (valorados de máxima-1 a mínima prioridad-4) y la valoración de los equipamientos existentes respecto a los centros y servicios (insuficiente-1, suficiente-2, adecuado-3 y óptimo-4), así como un par de preguntas relacionadas con el municipio que se valoran Sí o No.

Con el fin de conocer el comportamiento de la ciudadanía en términos generales sobre aspectos de corresponsabilidad ambiental, se introdujo un bloque de preguntas que pretenden recabar información sobre la participación ciudadana en el municipio, para ello se valoran los comportamientos de los ciudadanos frente a diversas situaciones (valorados como Si, acostumbro a hacerlo-1, A veces lo hago-2, No lo hago aunque estaría dispuesto-3 y No lo hago-4),

Por último, se han contemplado un grupo de preguntas que hacen referencia a la identificación de las personas que contestan la encuesta. Donde se recogen aspectos relacionados con la identificación de las personas que responden a la encuesta. Edad, sexo, nivel de estudios y ocupación.

Las encuestas fueron realizadas en los meses de junio, julio y noviembre de 2003. El número total de encuestas recogidas, una vez eliminadas las encuestas anuladas por distintos motivos (encuestas sin terminar, encuestas realizadas por menores, etc) es de 100. Esto corresponde con aproximadamente un 5% de la población total existente en el municipio.

El **modelo de encuesta** realizada en el municipio queda recogida en el **Anexo I**

### 3.2.Datos Generales de la población encuestada

Del total de personas encuestadas, un 56% han sido realizadas a mujeres y un 44% a hombres.



TABLA RESUMEN	
HOMBRE	44
MUJER	56



TABLA RESUMEN	
18-30 AÑOS	24
30-50 AÑOS	58
MÁS DE 50 AÑOS	18

La mayor parte de la población encuestada se encuentra en la franja de edad comprendida entre lo 30-50 años, con un 58%, un 24% corresponde a ciudadanos cuya edad esta comprendida entre los 18-30 años y un 18% a personas cuya edad supera los 50 años.

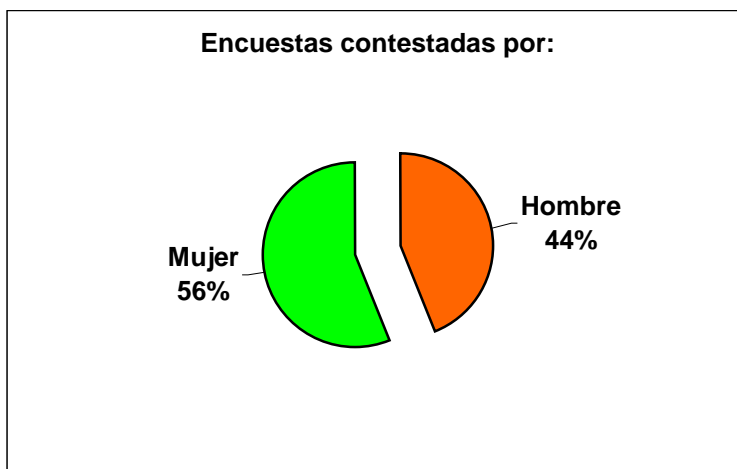
### 3.3. Síntesis de la información recogida

Dentro de la Diagnósis cualitativa y en el apartado de análisis y valoración de las encuestas realizadas, se procede a interpretar los aspectos más significativos.

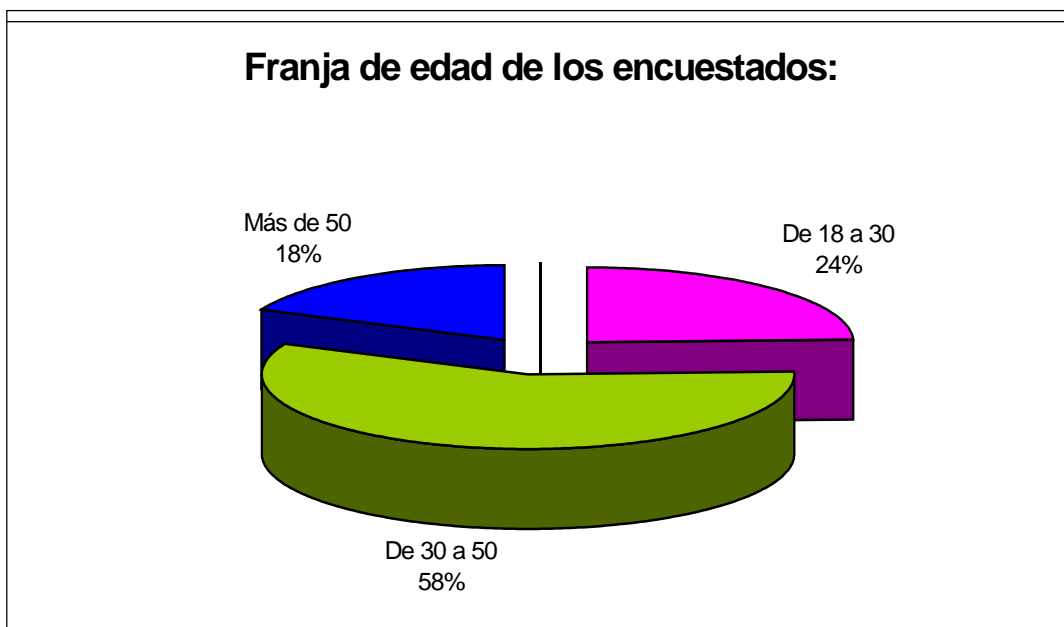

TABLA RESUMEN			
	Más importante	Importante	Menos importante
Marginación social	14	2	8
Inseguridad ciudadana	13	11	16
Vivienda	26	21	13
Medio ambiente	15	23	22
Paro	25	26	14
Otros	5	3	2

#### **PREGUNTA N°1:** ¿Cuáles son los problemas que te preocupan del municipio?

- **Marginación social:** Únicamente 14 de las personas encuestadas consideran la marginación social dentro del municipio como uno de los problemas *más importantes*. No parece que existan aspectos que puedan ser preocupantes para la ciudadanía respecto a este aspecto.
- **Inseguridad ciudadana:** De las 40 personas que han seleccionado este factor por considerarlo que debería ser tenido en cuenta en su municipio, únicamente 13 de ellas lo consideran como el más importante. Este hecho refleja que la población encuestada considera que el municipio es seguro y que no es para ellos éste, un factor preocupante para su población, debido a que no se aprecian elementos que hagan considerar la inseguridad ciudadana como un aspecto de gran relevancia en el municipio.

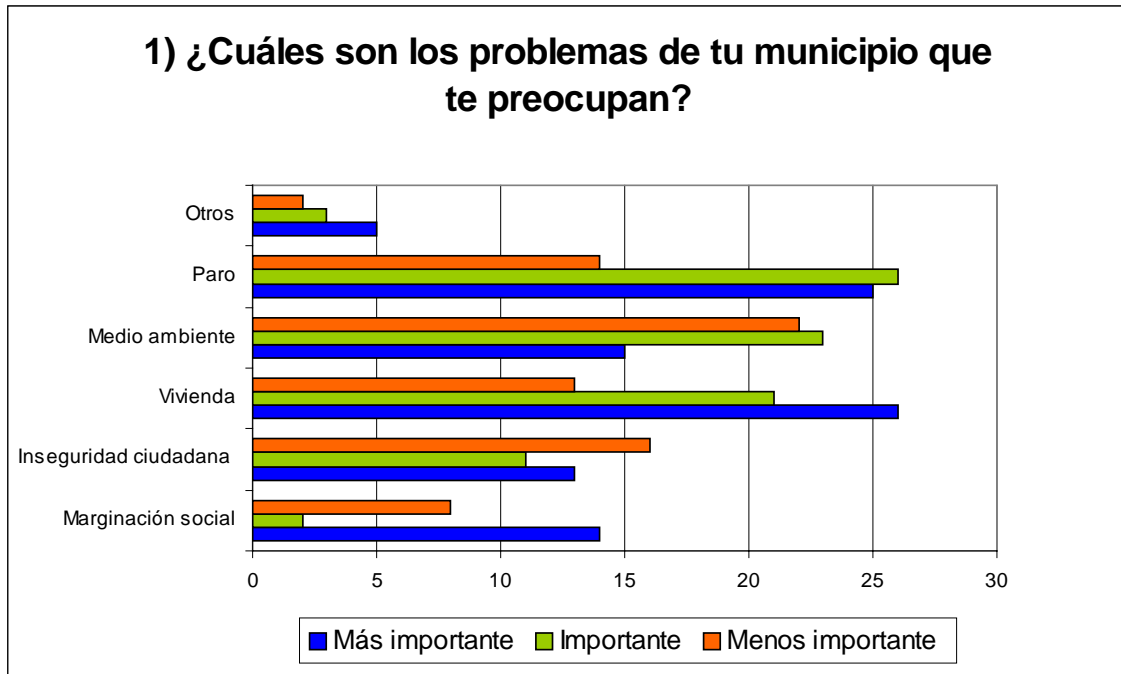

- **Vivienda:** De manera global, la vivienda se encuentra dentro del grupo de los factores más seleccionados por la población encuestada al considerarlo como preocupante, junto con el medio ambiente y el paro. De las 60 personas que han seleccionado este factor, 26 de ellas lo consideran como el más importante y 21 lo califican de importante.
- **Medio Ambiente:** Es considerado por la población encuestada como el segundo de los factores que más preocupan y por lo tanto que mayor importancia le conceden junto con la vivienda. De hecho 23 de las personas encuestadas lo consideran importante, mientras que para otras 15 personas es el más importante. En general, este factor ha sido seleccionado por 60 personas que demuestra el alto grado de preocupación que presentan los habitantes del municipio en lo referente a los temas ambientales.
- **Paro:** Es considerado como el factor más importante que preocupa en el municipio. Fundamentalmente, este hecho queda avalado al observar que la cifra de parados ha aumentado en los últimos años. Se produjo una importante disminución en el año 1998, pero a partir de este año el número de parados ha ido aumentando progresivamente hasta situarse en 113. Analizando el periodo globalmente, la cifra de parados ha pasado de los 97 del año 1997 a los 113 del año 2001. Esto supone un incremento del 16,5% en cinco años.
- **Otros:** Únicamente 10 de las personas encuestadas han seleccionado este aspecto como causa de preocupación, considerando en unos casos el ruido, los malos olores, y las drogas entre otros, como los problemas que ellos consideran relevantes en su municipio.

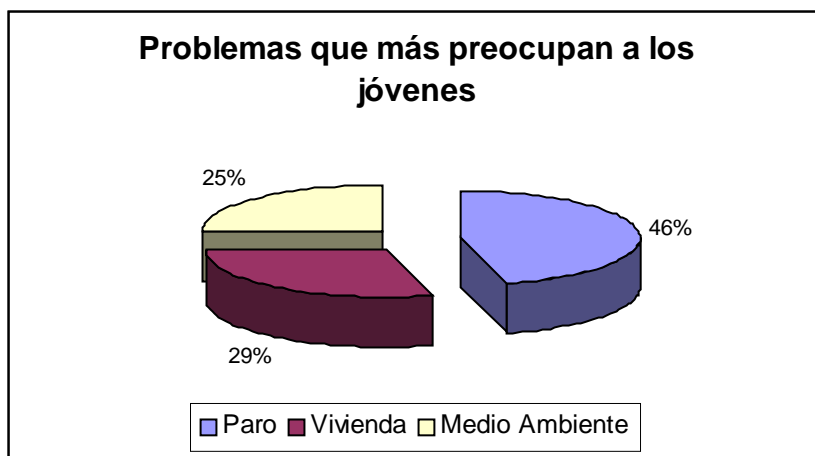

### **Valoraciones ciudadanas más destacadas**

Partiendo del hecho de que todos los problemas seleccionados son relevantes para la población encuestada, de manera global puede decirse que los que mayor preocupación causan a la población son:

- ☞ *Paro*
- ☞ *Vivienda*
- ☞ *Medio ambiente*

**PREGUNTA N º 2:** ¿Cómo valoras el estado del medio ambiente del municipio?



TABLA RESUMEN	
	Más importante
Muy bueno	3
Bueno	16
Normal	54
Malo	24
Pésimo	3

El 54% de la población encuestada califica el estado del medio ambiente del municipio de normal. Un 24% lo califica de malo, mientras que para un 16% el estado del medio ambiente del municipio es calificado de bueno.

La valoración del estado del medio ambiente del municipio por grupos de edades aparece recogida en el siguiente gráfico.

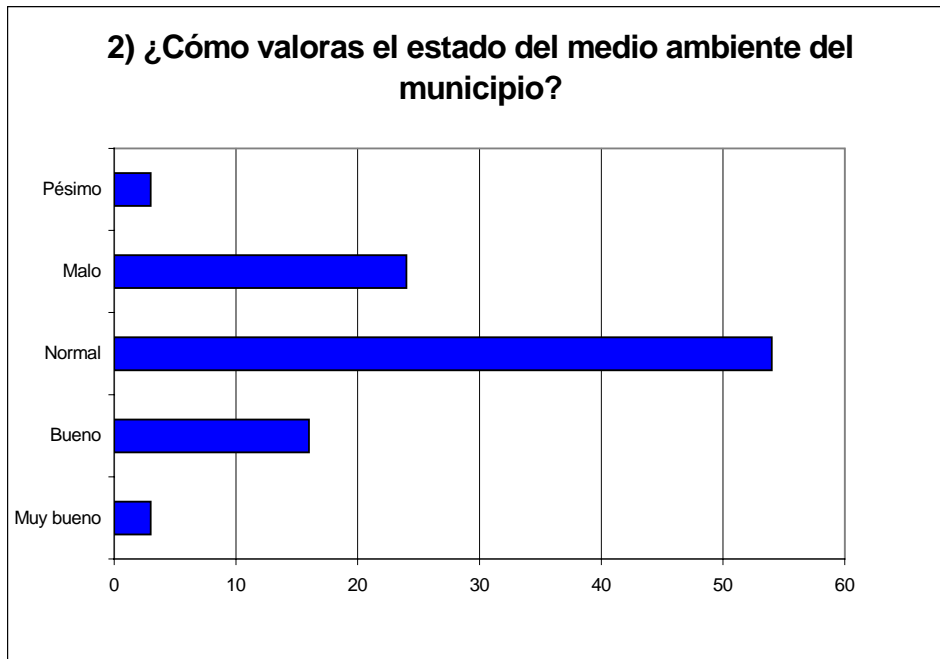
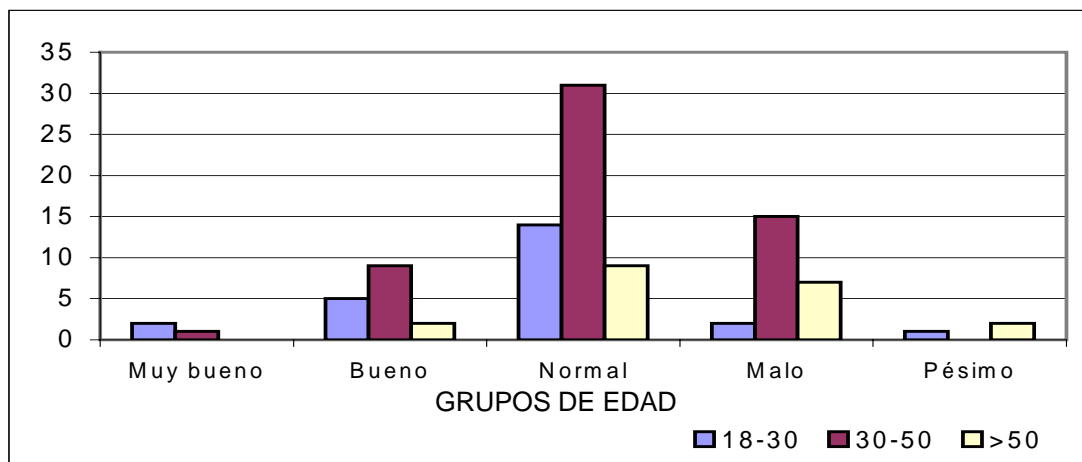

**PREGUNTA N ° 3:** ¿Cómo crees que afectan al municipio los siguientes problemas ambientales?



TABLA RESUMEN						
	NADA	POCO	MODERADAMENTE	BASTANTE	MUCHO	NO LO SE
Tránsito de vehículos	13	12	20	24	20	1
Ruido en las calles	7	10	13	42	20	1
Contaminación del aire	28	29	19	9	2	4
Consumo excesivo de agua	0	8	40	23	11	6
Vertidos incontrolados de residuos	11	11	16	29	16	8
Implantación de nuevas industrias	11	14	25	22	15	5
Falta de espacios verdes	12	11	26	26	16	0
Erosión y contaminación del suelo	18	12	25	16	3	17
Falta de itinerarios naturales	8	18	25	20	9	10
Falta de transporte público	26	21	16	16	8	4

- Tránsito de vehículos:** Únicamente un 13% de la población encuestada, considera que este es un aspecto que no afecta al municipio, mientras que un 76% considera que si que afecta al municipio. De este 76% es de destacar un 24% que considera que el tránsito de vehículos afecta *mucho* a la población del municipio, de ahí que sea necesario considerar este factor como de gran importancia para futuras actuaciones en el municipio.
- Ruido en las calles:** Partiendo del hecho de que la principal causa de ruido en las ciudades o municipios es el originado por el tránsito rodado, y observando como

en la respuesta a la pregunta anterior la mayor parte de la población encuestada manifiesta que el tránsito de vehículos es uno de los problemas que en mayor medida afecta al municipio, se observa en el análisis de esta pregunta la relación existente. Un 62% de la población encuestada manifiesta que el ruido en las calles es un problema que afecta *bastante* (42%) y *mucho* (20%) al municipio y a sus ciudadanos. Fundamentalmente los niveles de ruido del municipio se ven acrecentados en la época de verano, debido al aumento de locales de ocio y a un mayor tránsito de vehículos.

- **Contaminación del aire:** Realmente se trata de un municipio limpio en lo que a contaminación atmosférica se refiere, o al menos así lo perciben sus ciudadanos. En general, el 29% de la población encuestada, considera que la contaminación del aire afecta poco al municipio, mientras que el 28% manifiesta que no afecta nada. Cabe comentar que en ocasiones puntuales se han detectado malos olores, aunque este hecho producido de manera puntual no da lugar a una contaminación del aire hablando en términos generales.
- **Consumo excesivo de agua:** El 40% de las personas encuestadas, consideran que un consumo excesivo de agua afecta *moderadamente* al municipio, mientras que un 23 y 11% manifiestan que afecta *bastante* y *mucho* respectivamente. Este es uno de los aspectos que será preciso correlacionar con el diagnóstico técnico con el fin de comprobar el grado de relación existente entre la opinión de la ciudadanía y los parámetros técnicos considerados.
- **Vertidos incontrolados de residuos:** Aproximadamente el 72% de la población encuestada, manifiesta que este es uno de los problemas que más afecta al municipio, debido a las repercusiones a todos los niveles que de ello pueden derivarse. El 29% califica el grado de afección dentro del rango de *bastante*. Otro 16% considera que los vertidos incontrolados de residuos afectan *mucho* al municipio, disminuyendo con ello la calidad de vida de sus ciudadanos, a la vez de mostrar una mala imagen del municipio. Habría que identificar a partir de este aspecto si existe relación directa de este hecho con un comportamiento ciudadano poco responsable o falta de concienciación. En este caso, será necesario establecer una serie de medidas para evitar estas situaciones perjudiciales para el municipio y para sus habitantes.
- **Implantación de nuevas industrias:** El 37% (22% *bastante* y 15% *mucho*) de la población encuestada considera que este es uno de los aspectos que afecta al municipio, situándose de manera global respecto a los otros factores en cuarta posición por orden de importancia. Al mismo tiempo, cuando se analicen en posteriores apartados los aspectos socioeconómicos que requieren una prioridad en el municipio se podrá valorar como la mayor parte de la población encuestada opina que la falta de una mayor industria es el mayor problema que existe. Por lo tanto, es preciso estudiar este aspecto detalladamente, valorando y en el caso de que se decida la implantación de nuevas industrias, que estas se desarrollen de forma equilibrada y compatible con el medio ambiente.
- **Falta de espacios verdes:** El 79% de la población encuestada considera que la carencia de espacios verdes en el municipio es un problema que afecta al municipio. Para el 20% afecta *poco*, un 26% opina que *moderadamente*, otro 26%

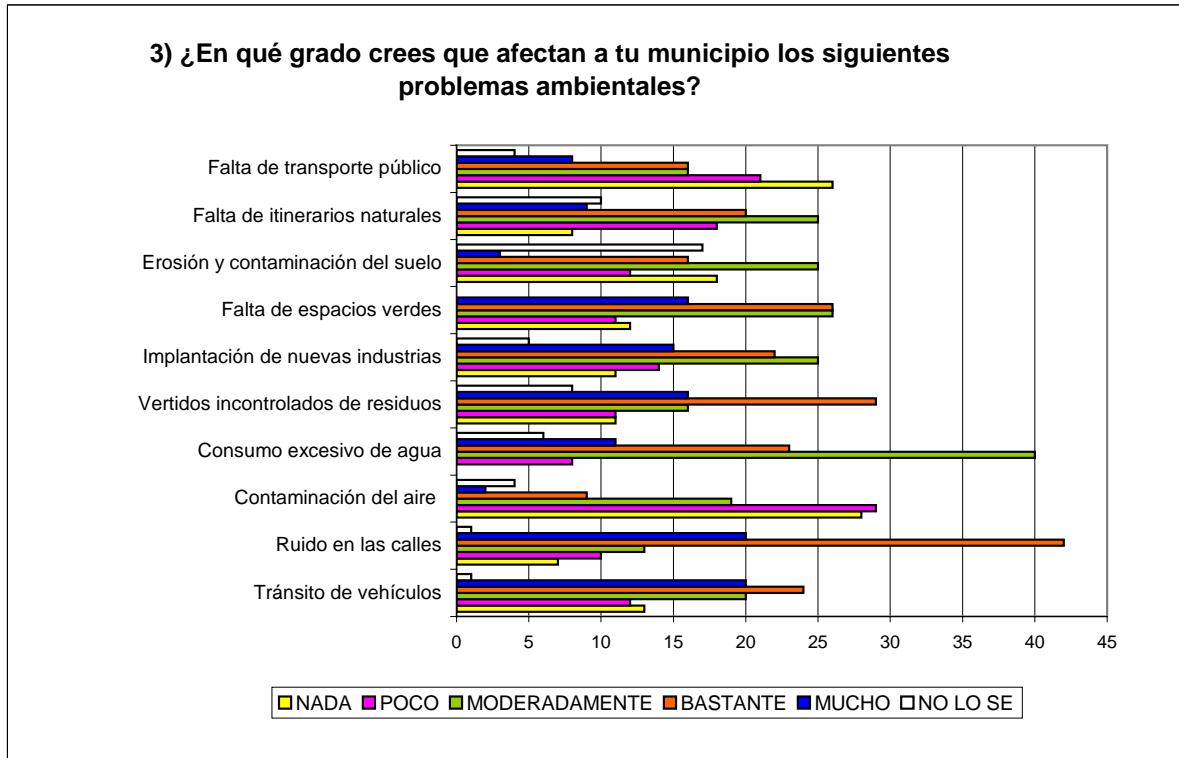
que *bastante* y un 16% que *mucho*. Por lo tanto, se concluye que la mayor parte de la población encuestada observa un déficit de espacios verdes en el municipio.

- **Erosión y contaminación del suelo:** Un 16% de la población encuestada considera que este aspecto afecta bastante al municipio, mientras que un 18% opina que no afecta nada. Esta discrepancia de opiniones tendrá que ser confirmado a través de estudios más detallados.
- **Falta de itinerarios naturales:** Prácticamente un 20% de la población encuestada, considera que este es un problema que afecta mucho al municipio, frente a un 18% que opina que afecta poco.
- **Falta de transporte público:** De manera global el 47% de la población encuestada considera de escaso o nula importancia la falta de transporte público, esto es debido a un mayor de los vehículos particulares. Por otro lado, un 16% manifiesta que la falta de transporte público afecta bastante al municipio. Sería conveniente realizar un estudio en detalle para averiguar porque parte de la población encuestada considera de escasa o nula importancia la falta de transporte público.

#### **Valoraciones ciudadanas más destacadas**

Los siguientes problemas medioambientales que afectan al municipio, calificados por la ciudadanía con un grado de afección de *mucho* aparecen recogidos a continuación:

- ☞ *Ruido en las calles (20% de los encuestados opinan que el ruido es un problema que afecta mucho al municipio)*
- ☞ *Tránsito de vehículos (20%)*
- ☞ *Vertidos incontrolados de residuos (16%)*
- ☞ *Falta de espacios verdes (16%)*
- ☞ *Implantación de nuevas industrias (15%)*
- ☞ *Falta de itinerarios naturales (9%)*

A continuación se muestran los problemas que no afectan al municipio según su ciudadanía.

- ☞ *Contaminación del aire (28% de la población encuestada manifiesta que la contaminación del aire no afecta al municipio)*
- ☞ *Falta de transporte público (26%)*
- ☞ *Erosión y contaminación del suelo (18%)*

**PREGUNTA N º 4:** ¿Crees que...?(Conteste SI o NO a las siguientes preguntas)

TABLA RESUMEN			
	SI	NO	NS/NC
La calidad del agua de abastecimiento en tu municipio es mala?	78	16	5
La recogida selectiva de residuos (papel, vidrio, envases...) es suficiente?	58	37	5
El estado de los arroyos es bueno?	21	52	24
Existen pocas zonas verdes?	64	31	4
El paisaje del municipio está degradado	50	42	7
Es un municipio ruidoso?	57	37	6

- **¿La calidad del agua de abastecimiento en tu municipio es mala?:**  
El 78% de los encuestados califican el nivel de calidad del agua como malo, mientras que el 16% no lo consideran así. Será necesario tener en cuenta los aspectos que serán analizados en la diagnosis técnica con el fin de contrastar esta respuesta.
- **¿La recogida selectiva de residuos (papel, vidrio, envases...) es suficiente?:**  
El 58% de la población encuestada considera como suficiente la recogida selectiva en el municipio, mientras que un 37% no opina lo mismo. Es necesario debido a la importancia que ello conlleva analizar más detalladamente las causas que han llevado a este 37% a manifestar como insuficiente la recogida selectiva de residuos en el municipio. Parece ser, que la causa principal que lleva a este 37% a responder de esta manera es debida fundamentalmente al ligero déficit observado

en cuanto al número de contenedores de vidrio y envases ligeros, aunque es necesario contrastarlo con la diagnosis técnica.

- **¿El estado de los arroyos es bueno?:** Esta pregunta ha sido anulada debido a que dentro del término municipal no existe ningún cauce fluvial, esto es debido al carácter cárstico del terreno, aún así determinadas personas han contestado a la cuestión planteada, refiriéndose a las pequeñas manifestaciones de escorrentía superficial que pueden darse, aunque se infiltran con rapidez.
- **¿Existen pocas zonas verdes?(i):** El 64% de la población encuestada, considera que existe un déficit de zonas verdes en el municipio. Por lo que será necesario crear más zonas verdes en el municipio, mejorando con ello la calidad de vida de sus ciudadanos y la imagen ambiental del municipio.
- **¿El paisaje del municipio está degradado?:** Un 50% de la población encuestada cree que el paisaje de su municipio está degradado frente a un 42% que piensa que no está degradado.
- **¿Es un municipio ruidoso?(i):** En este caso el 57% de la población encuestada considera que se trata de un municipio ruidoso frente a un 37% que opina lo contrario. Esta respuesta nos confirma la obtenida en la pregunta 3 (*Ruido en las calles*) donde de forma general y en diferente grado, un 85% de la población encuestada considera al ruido como uno de los problemas principales del municipio.

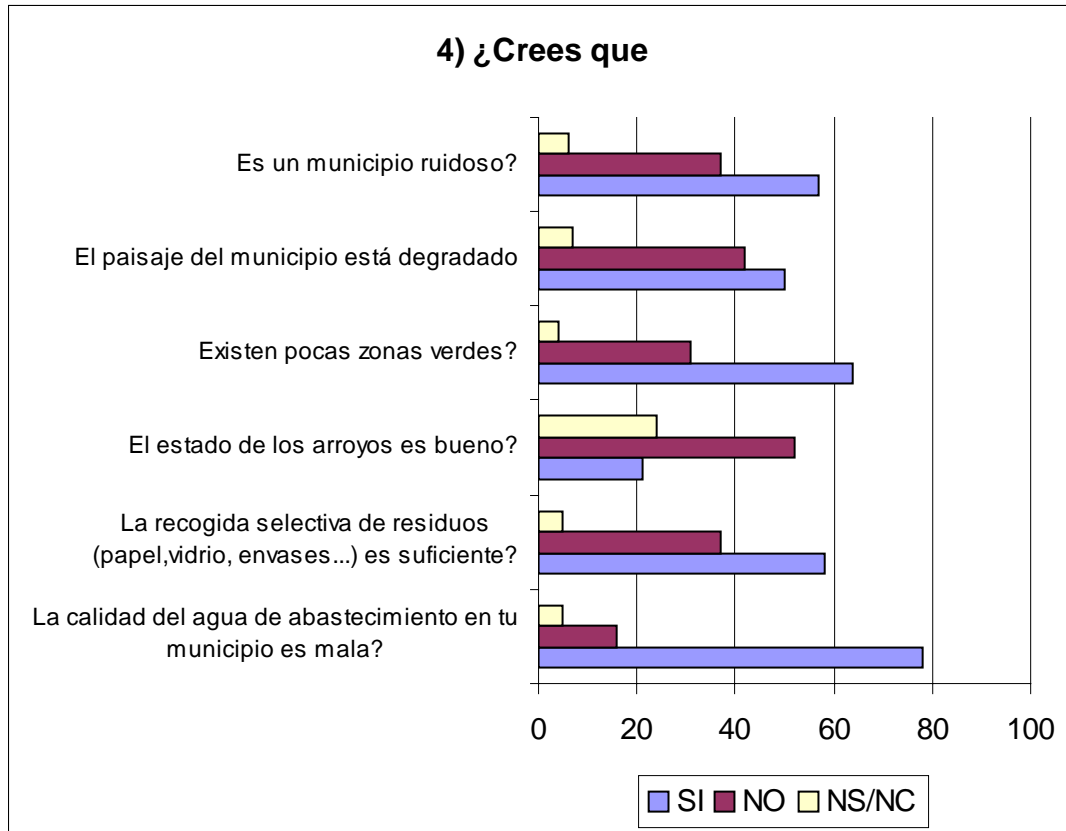
#### **Valoraciones ciudadanas más destacadas**

De las diferentes cuestiones planteadas, son de destacar las siguientes respuestas obtenidas:

- ☞ *El 58% de la población encuestada considera suficiente la recogida selectiva llevada a cabo en el municipio.*
- ☞ *El 64% considera que existe un déficit de zonas verdes en el municipio.*
- ☞ *El 57% de la población encuestada considera que vive en un municipio ruidoso.*

---

(i) *Se trata de preguntas de control que han sido introducidas voluntariamente con el fin de poder verificar que la encuesta se esta realizando correctamente y no hay respuestas diferentes para la misma pregunta.*

**PREGUNTA N º 5:** ¿Tienes coche propio?. (Conteste SI o NO a las siguientes preguntas).



TABLA RESUMEN	
No	22
Más de uno	8
Uno	70

En la gráfica, se observa que el 78% de la población encuestada dispone de vehículo propio, de entre los cuales un 8% dispone de más de un vehículo. Esta respuesta se puede relacionar con las formuladas anteriormente sobre el nivel de ruido en el municipio. Como se ha comentado anteriormente, el tránsito de vehículos es considerado como una de las principales causas de contaminación acústica. Del análisis de los datos obtenidos, se observa claramente en esta muestra extraída de la población que, la mayor parte de la población dispone de vehículo propio junto con un elevado parque móvil de motocicletas, lo que hace al mismo tiempo que el nivel de ruido en el municipio sea más elevado como consecuencia de su uso preferente frente al transporte público. Por lo tanto, este análisis deja entrever que es necesario un cambio de actitudes en la población en este sentido.



**PREGUNTA N º 6:** Valora las respuestas según creas.

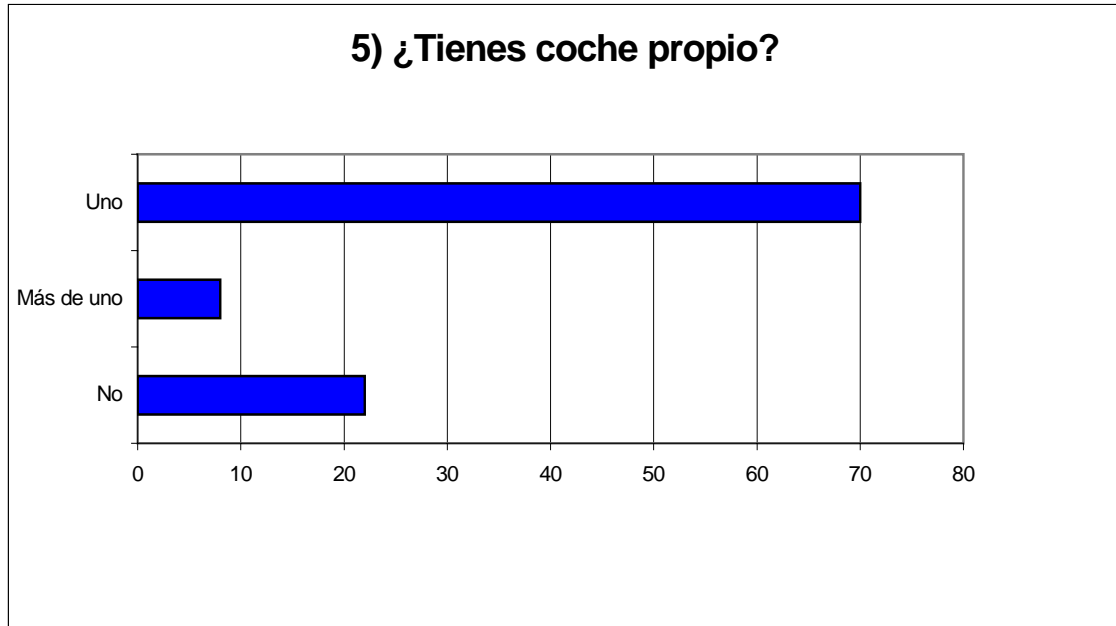

TABLA RESUMEN				
	Si, acostumbro a hacerlo	A veces, lo hago	No lo hago, pero estaría dispuesto/a	No lo hago nunca
Utilizo productos reciclados	12	46	15	18
Compro productos de envases reciclables	21	45	9	16
Evito la compra de productos que afecten al medio ambiente	29	28	23	11
Separo los residuos reciclables del resto de la basura en casa	43	21	16	10
Hago uso de los contenedores de recogida selectiva	50	18	6	17
Ahorro energía y agua	32	44	7	8
Utilizo con frecuencia el transporte público	18	17	7	47
Informo al Ayuntamiento de los problemas ambientales	1	11	34	45
Intento informarme de la problemática ambiental	9	17	25	40
Soy voluntario/a ambiental o pertenezco a un grupo ecologista	0	5	9	75

- **Utilizo productos reciclados:** El 18% de la población encuestada manifiesta que no lo hace nunca, mientras que un 46% lo hace ocasionalmente. Esto a que la concienciación por parte de la población en cuanto al tema de residuos es relativamente baja, aunque también es muy probable que sea motivado por la escasa disponibilidad de estos productos en el municipio o por su elevado precio.
- **Compro productos de envases reciclados:** en esta respuesta se observa que el 21% manifiesta que acostumbra a hacerlo, mientras que un 16% manifiesta que no lo hace nunca, un 45% lo realiza ocasionalmente.
- **Evito la compra de productos que afecten al medio ambiente:** Por lo que parece, si las especificaciones en los productos que se adquieren son claras y no dañan al medio ambiente un 23% de la población encuestada estaría dispuesto a evitar la compra de productos que afecten al medio ambiente. En este sentido, un 29% acostumbra a hacerlo y un 28% lo hace ocasionalmente.
- **Separo los productos reciclables del resto de la basura en casa:** En este sentido el 43% de la población encuestada manifiesta que acostumbra a separar los productos reciclables del resto de la basura. El 21% lo realiza ocasionalmente y un 16% no lo hace pero estaría dispuesto a realizarlo. Es evidente que se deben reforzar las campañas de educación ambiental y campañas específicas respecto al reciclado de residuos en origen, además de facilitar medios alternativos como por ejemplo el suministro de cubos separativos de basura, con el fin de conseguir que disminuya el porcentaje del 16% de la población encuestada que no separa pero que estaría dispuesto a realizarlo, y concienciar al 10% restante que no separa ni tiene por el momento intención de ello.
- **Hago uso de los contenedores de recogida selectiva:** El 50% de la población encuestada manifiesta que usa los contenedores de recogida selectiva, el 18% lo realiza ocasionalmente y un 6% no lo hace pero estaría dispuesto a hacerlo. Conviene destacar que existe un 17% de la población encuestada que todavía no utiliza este tipo de contenedores.
- **Ahorro energía y agua:** Un 44% opina que *a veces lo hace*, frente a un 32% que acostumbra a hacerlo. En vista de las respuestas obtenidas es conveniente realizar campañas de concienciación en este sentido, con el fin de que las personas que *a veces lo hacen* lo tomen como hábito, al igual que el resto de población.
- **Utilizo con frecuencia el transporte público:** En este caso se observa que un 47% de la población encuestada manifiesta que no lo hace nunca, frente a un 18% que acostumbra a hacerlo. Como se ha comentado anteriormente, la mayor parte de la población utiliza su vehículo propio para desplazarse.
- **Informo al Ayuntamiento de los problemas ambientales que observo:** La actitud de la población encuestada no es demasiado coherente, ya que un elevado porcentaje (45%) manifiesta no hacerlo nunca. Esta postura adoptada por la mayor parte de la población no resulta beneficiosa para el buen funcionamiento del municipio.

- **Intento informarme de la problemática ambiental de mi pueblo:** Resulta sorprendente observar que el 40% de la población encuestada *no lo hace pero tampoco estaría dispuesto a hacerlo*. Esta respuesta hace entrever una pasividad de los ciudadanos o una falta de diálogo entre el Ayuntamiento y sus ciudadanos y viceversa.
- **Soy voluntario ambiental o pertenezco a un grupo ecologista:** Un 75% reconoce no ser voluntario ni pertenecer a ningún grupo ecologista. Este último dato es indicativo de que el municipio está falto de este tipo de asociacionismo o por el contrario debería de estar más potenciado.

### **Valoraciones ciudadanas más destacadas**

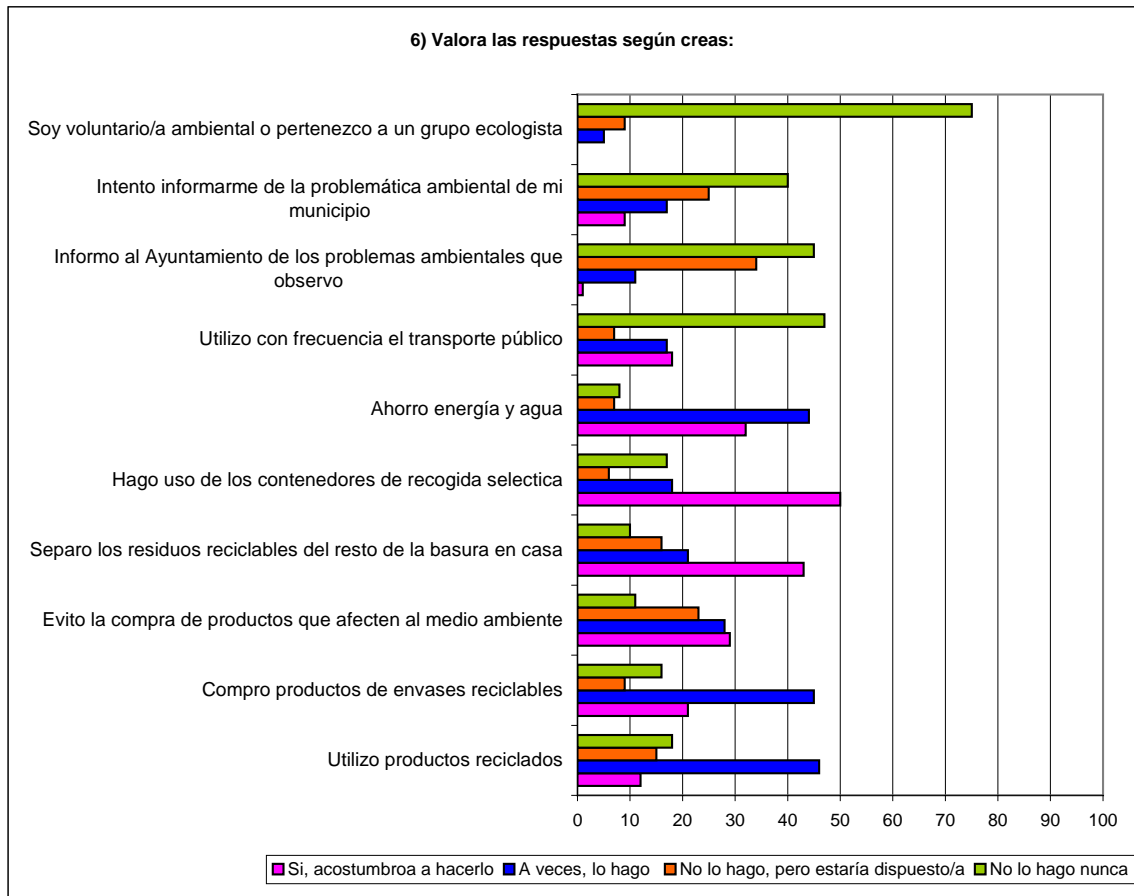
De las diferentes cuestiones planteadas, son de destacar las siguientes respuestas obtenidas:

- ☞ *El 46% de la población encuestada manifiesta que a veces utiliza productos reciclados.*
- ☞ *El 43% manifiesta que separa los productos reciclajes del resto de la basura*
- ☞ *El 50% manifiesta que utiliza los contenedores de recogida selectiva*
- ☞ *El 32% de la población encuestada manifiesta que a veces ahorra energía y agua.*
- ☞ *El 47% manifiesta que nunca utiliza el transporte público.*
- ☞ *El 45% de la población encuestada, manifiesta que nunca informa al Ayuntamiento de los problemas ambientales que observa.*
- ☞ *El 40% manifiesta no mostrar ningún tipo de interés por informarse de la problemática ambiental de su municipio.*

**PREGUNTA N º 7: ¿Como sueles deshacerte de...?**



TABLA RESUMEN				
	Contenedor normal	Contenedor específico	Llamo al Ayuntamiento	Recogida en lugar donde se compra
Pilas de botón	23	56	2	15
Tubos fluorescentes	44	16	0	6
Baterías de coche	16	11	0	25
Medicamentos	39	21	0	10
Electrodomésticos	17	12	3	19
Papel/cartón	21	67	0	1
Vidrio	17	77	0	0
Plástico	28	65	0	0
Escombros	31	15	12	0

- Pilas de botón:** La mayor parte de la población encuestada (56%) utiliza los contenedores específicos repartidos por el municipio para deshacerse de este tipo de residuos. Aunque es de reseñar el 23% que todavía utiliza el contenedor normal.

- **Tubos fluorescentes:** El 44% utiliza para el depósito de este tipo de residuos el contenedor normal. Fundamentalmente, esto puede deberse todavía al desconocimiento de la peligrosidad que ocasiona el depósito inadecuado de este tipo de residuo para el medio ambiente o por el desconocimiento de la existencia de otro tipo de depósito adecuado.
- **Baterías de coche:** El 16% manifiesta el depósito de este residuo en el contenedor normal, frente a un 25% que manifiesta que lo deposita en el punto donde lo ha adquirido, para que el establecimiento en cuestión se encargue de su segregación.
- **Medicamentos:** Un 39% reconoce depositarlos en el contenedor normal, mientras que un 21% manifiesta depositarlo en un contenedor específico para tal fin.
- **Electrodomésticos:** Es de destacar que aproximadamente el 50% de los encuestados no respondieron a esta pregunta. En cambio un 19% manifestó que los depositan en el punto donde lo han adquirido, con el fin de que reciba una correcta gestión.
- **Papel:** El 67% de la población encuestada manifiesta segregar este tipo de residuos en sus contenedores específicos, aunque todavía un 21% lo sigue depositando en el contenedor normal.
- **Vidrio:** Al igual que en el caso anterior, el 77% de la población encuestada reconoce que deposita el vidrio en su contenedor específico, aunque todavía un 17% lo sigue depositando en el contenedor normal.
- **Plástico:** El 65% manifiesta un correcto depósito de estos residuos, aunque todavía existe un 28% que lo deposita en contenedores normales.
- **Escombros:** En esta pregunta ocurre algo similar que con la de los electrodomésticos, el 42% de la población encuestada no ha facilitado un lugar de depósito para este tipo de residuos. Lo cual puede deberse en la mayoría de los casos a que no generan este tipo de residuos. En cambio un 12% avisa al Ayuntamiento en el momento en que los generan, para que éste proceda a su recogida dándoles el tratamiento más adecuado.

**PREGUNTA N º 8:** ¿Qué opinión te merece la actividad del Ayuntamiento en relación con temas ambientales?

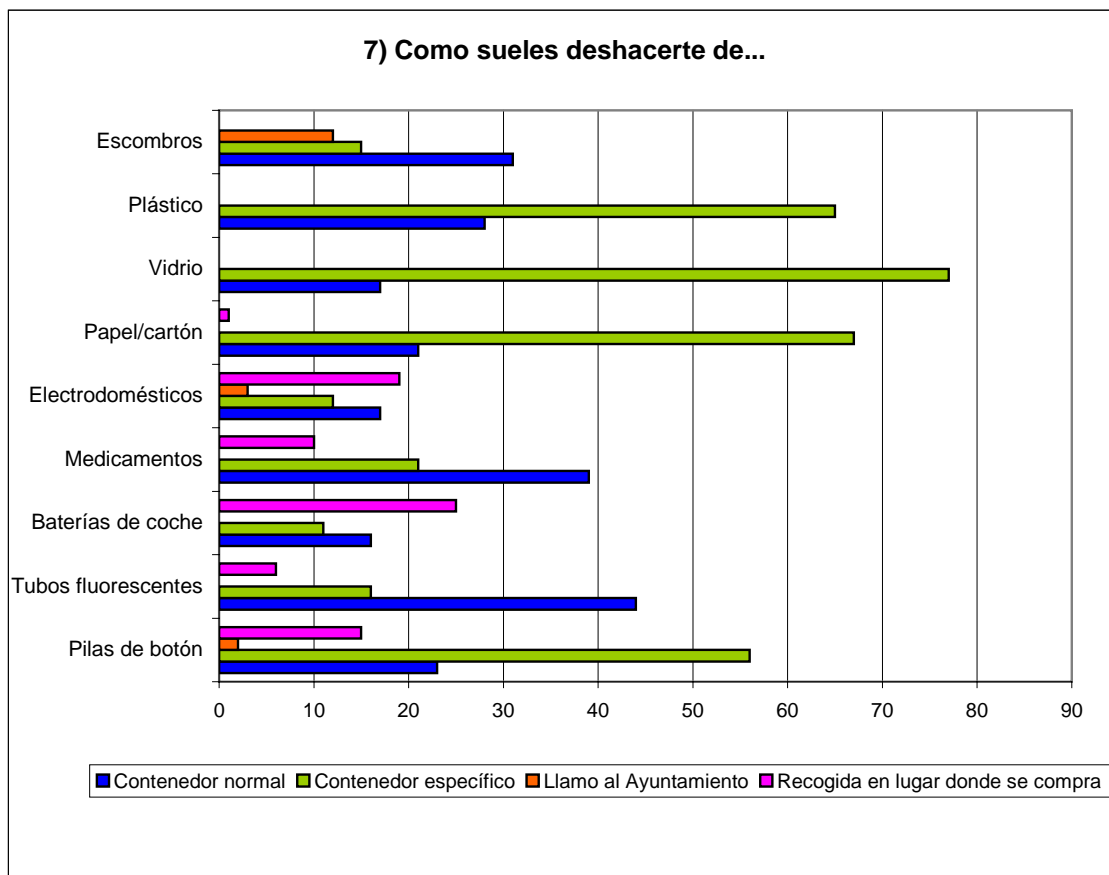

TABLA RESUMEN	
Sensibilizado	22
Comprometido	17
Despreocupado	34
Lo desconozco	25

En la gráfica anterior, se observa claramente que un 34% de la población encuestada opina que el Ayuntamiento tiene una actitud despreocupada en cuanto a temas ambientales se refiere. A su favor un 22% y un 17% manifiestan que el Ayuntamiento esta sensibilizado y comprometido respectivamente en cuanto a los temas ambientales que afectan al municipio.

**PREGUNTA N º 9:** ¿Con qué prioridad deben desarrollarse los siguientes factores socioeconómicos? Numera de 1 (máxima) a 4 (mínima).

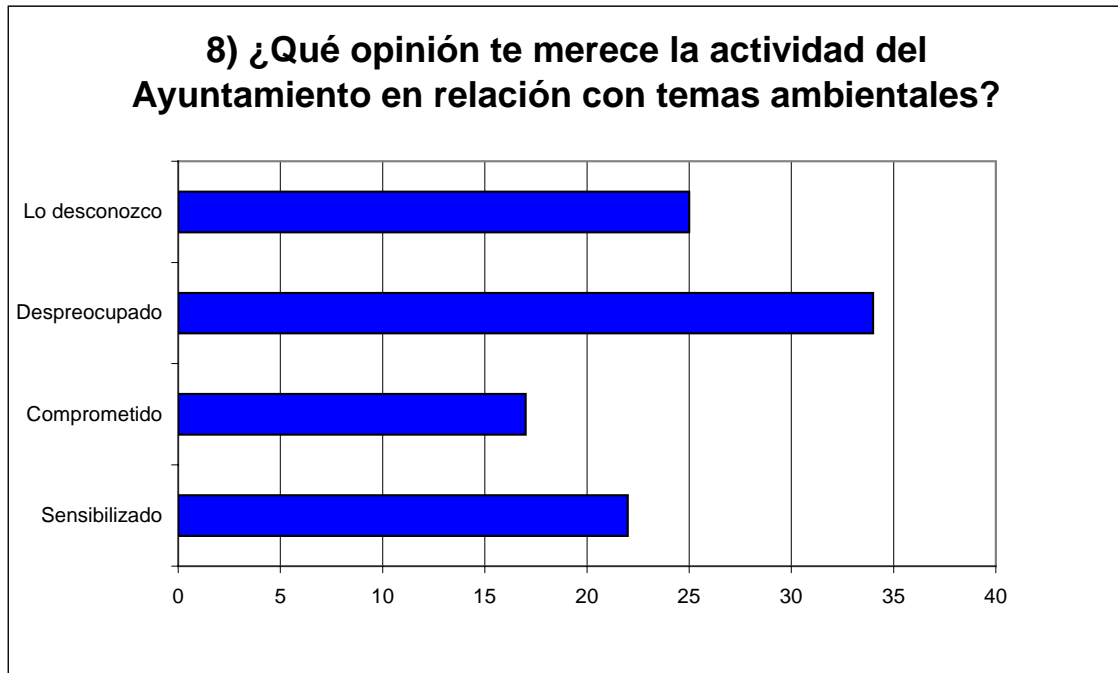

TABLA RESUMEN				
	Máxima prioridad	Prioridad	Poca prioridad	Mínima prioridad
Turismo y ocio	24	30	23	23
Agricultura, ganadería	7	46	38	9
Equipamientos comerciales	7	7	27	59
Equipamientos industriales	62	15	23	0
Otros	0	0	0	1

- **Turismo y ocio:** Un 24% de los encuestados otorgaron la máxima prioridad al desarrollo de este factor y un 30% lo consideran prioritario. Este es un factor que estaría relacionado con la necesidad de resolver problemas como la falta de itinerarios naturales, señalado anteriormente por los encuestados, sirviendo a su vez como una forma de relanzar una actividad económica que puede llegar a ser una importante fuente de ingresos para el municipio.
- **Agricultura y ganadería:** El 38% de las personas encuestadas que eligieron este factor socioeconómico lo consideraron de baja prioridad con respecto a los otros factores elegidos.
- **Equipamientos comerciales:** La población encuestada en un 59% otorgan la mínima prioridad al desarrollo de este factor. Debido a que no lo consideran crucial para el futuro desarrollo del municipio, dándole más peso a otros factores que consideran prioritarios.

- **Equipamientos industriales:** Se observa que el 62% de las personas encuestadas que eligieron este factor socioeconómico consideraron que era el más prioritario para su desarrollo, fundamentalmente debido a la importancia que puede suponer para la economía local. No obstante esta repuesta puede estar interrelacionada con la necesidad de potenciar y fortalecer el desarrollo del municipio, pero pueden existir otras vías más que las meramente industriales, por lo que sería conveniente trabajar en los foros de participación de cual o cuales pueden ser las oportunidades del municipio para su desarrollo económico y elegir sobre que tipo de sectores de actividad se debería intervenir.

#### **Valoraciones ciudadanas más destacadas**

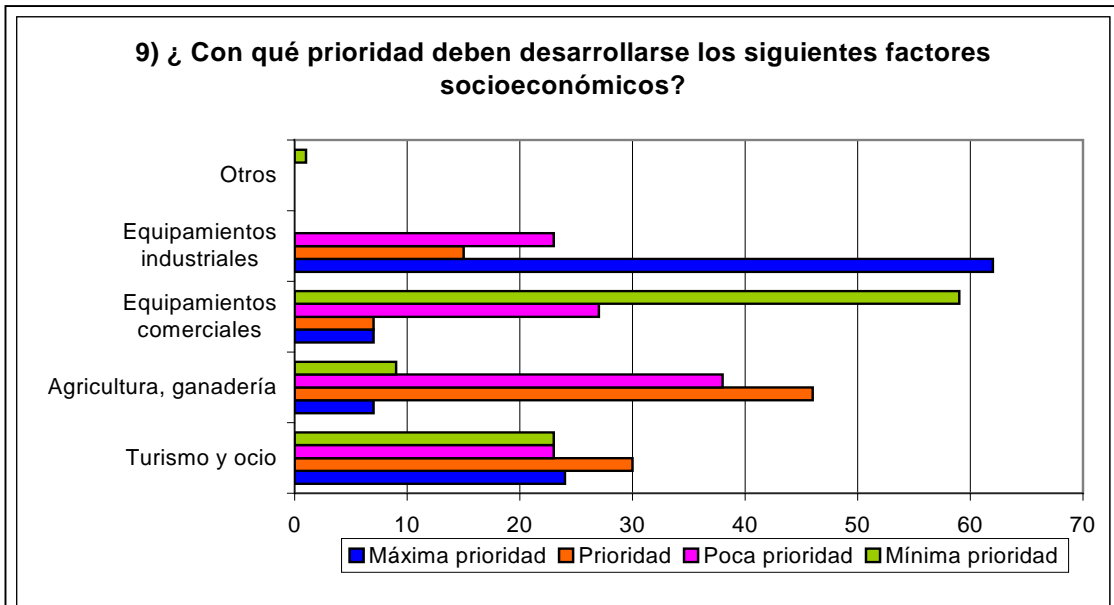
Los factores socio-económicos que según la ciudadanía deben desarrollarse con mayor prioridad en el municipio son los siguientes:

- ☞ *Equipamientos industriales. Un 62% de la población encuestada le otorga la máxima prioridad para su desarrollo a este aspecto.*
- ☞ *Turismo y ocio. El 24% le otorga la máxima prioridad para su desarrollo a este aspecto.*
- ☞ *Agricultura y ganadería. El 7% de la población encuestada le otorga la máxima prioridad para su desarrollo a este aspecto.*



**PREGUNTA N º 10:** ¿Cómo valoras el equipamiento existente en tu municipio respecto a los siguientes tipos de centros y servicios?.



TABLA RESUMEN				
	Óptimo	Adecuado	Suficiente	Insuficiente
Servicios Sanitarios	0	11	89	0
Servicios Sociales	0	34	66	0
Servicios Culturales	0	53	40	7
Centros Educativos	3	46	46	5
Guarderías/Escuelas infantiles	34	46	20	0
Centros de Ocio con personal y activ programadas menores	0	34	53	13
Centros de Ocio con activ programadas para personas mayores	0	20	80	0
Servicios Bancarios	7	13	80	0
Servicios de Ocio	0	26	60	7
Equipamientos deportivos	14	40	46	0
Comercio especializado	0	7	20	60
Comercio general	0	13	73	10
Infraestructuras y comunicación	8	53	39	0

- **Servicios sanitarios:** Un 89% de los encuestados reconoce que son suficientes este tipo de servicios. El 11% restante manifiesta su agrado calificándolos de adecuados, por tanto, puede decirse que la población encuestada muestra cierta satisfacción con estos servicios.
- **Servicios sociales:** Un 66% de los encuestados piensa que los servicios sociales de su municipio los considera suficientes, y para un 34% opina que son adecuados.
- **Servicios culturales:** El 40% de la población encuestada considera estos servicios suficientes en el municipio. Un 53% los califica de adecuados manifestando así su conformidad con este tipo de servicios.
- **Centros educativos:** El hecho más destacable en la respuesta a la pregunta formulada es que el 92% de la población encuestada califica a estos servicios como adecuados y suficientes. Existiendo únicamente un 5% de la población encuestada que los considera insuficientes.
- **Guarderías/Escuelas infantiles:** De forma clara un 46 % de la población encuestada opina que el equipamiento de guarderías y escuelas infantiles es adecuado y un 34% califica a este servicio de óptimo.
- **Centros de ocio con personal y actividades programadas para menores:** Un 87% considera adecuados(34%) y suficientes(53) la existencia de estos centros, frente a un 13% que los califica de insuficientes.
- **Centros de ocio con actividades programadas para las personas mayores:** El 20% los califica de adecuados y el 80% restante los considera suficientes.
- **Servicios bancarios:** El 80% de la población encuestada, considera que el equipamiento del municipio en cuanto a servicios bancarios es suficiente.
- **Servicios de ocio:** Únicamente un 7% considera que estos servicios no son suficientes en el municipio.

- **Equipamientos deportivos:** La mayor parte de la población encuestada muestra su agrado con los equipamientos deportivos que dispone el municipio. En general el municipio cuenta con un Pabellón Polideportivo cubierto, en cuyas instalaciones existen pistas de frontón, tenis, fútbol, y un gimnasio. Dispone además de una Pista Polideportiva descubierta y de la zona deportiva de las piscinas que incluye pistas de tenis. Dentro del casco urbano también se encuentran otras instalaciones como son: el canódromo, una pista de aerodelismo, la zona deportiva del colegio y la zona de descanso que incluye pistas de fútbol-sala y baloncesto. Fuera del casco urbano existe una zona deportiva que incluye un circuito de motocross, pistas de vuelo para ultraligeros y un campo de tiro al plato.
- **Comercio especializado:** Este tipo de establecimiento se considera insuficiente por un 60% de los encuestados. En este sentido sería necesario valorar que tipo de comercios especializados demanda la población con el fin de poder subsanar esta deficiencia.
- **Comercio general:** Un 73% considera que los establecimientos dedicados al comercio en general son suficientes en su municipio, un 13% los considera adecuados y para un 10% son insuficientes, por lo tanto, se concluye que en la mayor parte de las ocasiones las necesidades de la población aparecen cubiertas en este sentido.
- **Infraestructuras y comunicación:** La mayor parte de la población encuestada muestra su agrado respecto a las infraestructuras y comunicaciones existentes.

#### **Valoraciones ciudadanas más destacadas**

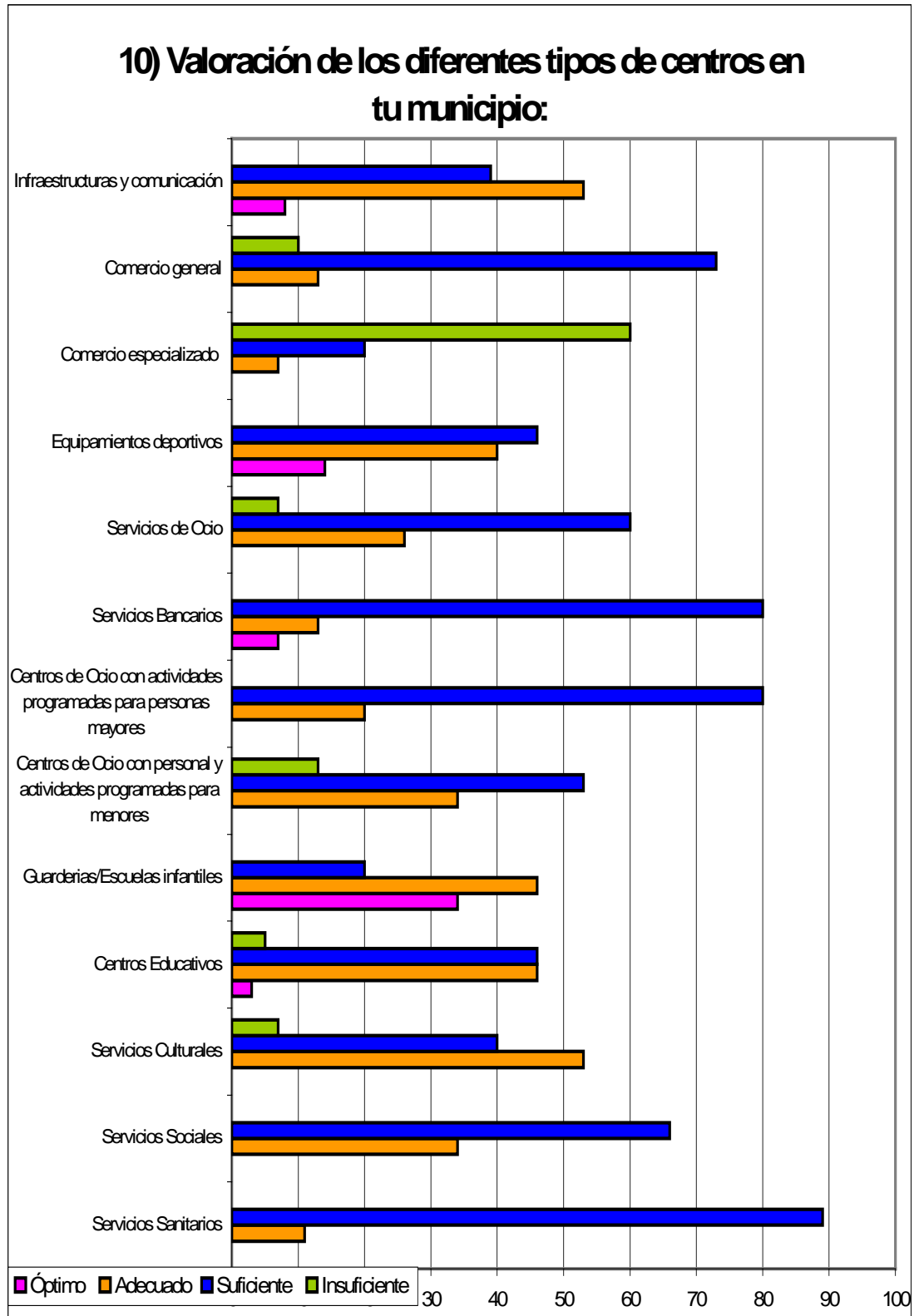
Dentro de los equipamientos existentes en el municipio respecto a centros y servicios, y de acuerdo con la valoración realizada por la ciudadanía, destacan entre los que han sido calificados bajo la categoría de *insuficientes* los siguientes:

- ☞ *Centros de Ocio con personal y actividades programadas para menores (13% de la población encuestada)*
- ☞ *Comercio especializado (60%)*

Respecto a los siguientes centros y servicios la ciudadanía valora como suficientes los siguientes:

- ☞ *Servicios sanitarios (89%)*
- ☞ *Centros de Ocio con actividades programadas para personas mayores (80%)*
- ☞ *Servicios bancarios (80%)*
- ☞ *Servicios sociales (66%)*

Como óptimos en cuanto a equipamientos de los servicios o centros destacan los siguientes:

- ☞ *Guarderías y escuelas infantiles (34%)*
- ☞ *Equipamientos deportivos (14%)*

**PREGUNTA N º 11-12-13:** Contesta SI o NO a las siguientes preguntas

TABLA RESUMEN

	Si	No
¿Sabías que en tu municipio se está elaborando la Agenda 21 Local?	34	58
¿Recuerdas alguna campaña de Educación Ambiental que se haya realizado en tu municipio?	22	78
¿Consideras importante la participación ciudadana a la hora de buscar soluciones a los problemas ambientales?	87	13

**11) ¿Sabías que en tu municipio se está elaborando la Agenda 21 Local?**

El 58% de la población encuestada reconoce no tener conocimiento de la elaboración de la Agenda 21 Local en su municipio.

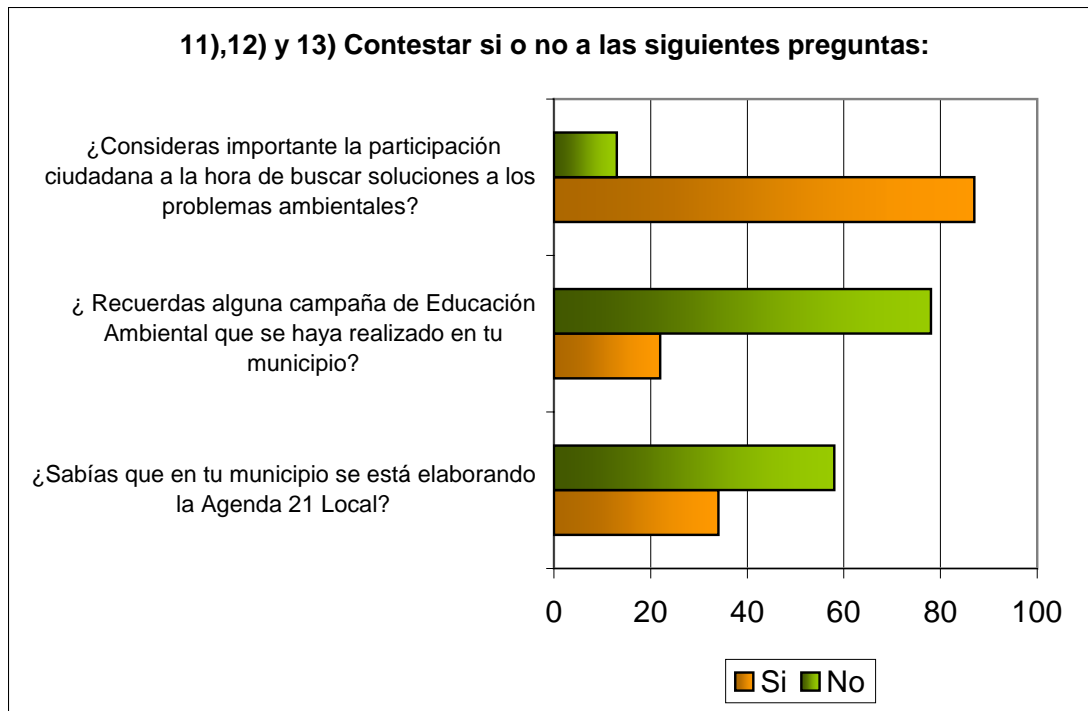
**12) ¿Recuerdas alguna campaña de Educación Ambiental que se haya realizado en tu municipio?**

El 78% de la población encuestada manifiesta que NO recuerda ninguna campaña de Educación Ambiental realizada en el municipio. El 22% restante, muestra conocimiento de la campaña realizada en el año 2002, se trataba de una campaña conocida bajo el lema: “*Un Pueblo más limpio*”, cuyo propósito era conseguir la colaboración de los ciudadanos en el mantenimiento de su municipio, mediante la edición de dípticos y carteles divulgativos sobre normas para un correcto uso de los contenedores de basura.

**13) ¿Crees que es importante la participación ciudadana a la hora de buscar soluciones a los problemas ambientales?**

Aquí de forma unánime la población encuestada considera muy importante su opinión para buscar soluciones en cuanto a los problemas ambientales que les afectan en su municipio, así lo demuestra el 87 % que contestó afirmativamente a esta pregunta.

**PREGUNTA N º 14:** Contesta SI o NO a las siguientes preguntas



TABLA RESUMEN		
	Si	No
¿En el interior del núcleo urbano el tráfico respeta las limitaciones de velocidad?	74	26
¿La oferta de transporte público (conexión con otros municipios) es adecuada?	57	43
¿El transporte está bien adaptado para niños y niñas, personas mayores y discapacitados?	11	89
¿Hay en el municipio suficientes zonas peatonales?	9	91
¿Existen barreras arquitectónicas que dificultan la accesibilidad peatonal?	62	38
¿Hay suficientes estacionamientos?	67	33
¿Las aceras son suficientemente anchas para permitir el desplazamiento con carro de la compra?	21	79
¿Las aceras son suficientemente anchas para permitir el desplazamiento con carritos de niños?	17	83

- **¿En el interior del núcleo urbano el tráfico respeta las limitaciones de velocidad?:** Se observa que el 26% de la población encuestada considera que se sobrepasan las limitaciones de velocidad dentro del núcleo urbano. Aunque un 74% manifiesta que respeta estas limitaciones.
- **¿La oferta de transporte público (conexión con otros municipios) es adecuada?:** El 57% piensa que sí, aunque un 43 % cree que no es adecuada y que podrían mejorarse las comunicaciones con los municipios colindantes a través del transporte público. Fundamentalmente, los desplazamientos en el municipio se

realizan principalmente en vehículos propios, siendo el transporte público no muy utilizado en recorridos cortos. El transporte público se utiliza para comunicar el municipio, con La Roda, Albacete y Madrid (CN-301), y con Tarazona y Cuenca (CN-320). Durante todo el día, los autobuses de la empresa Alsina pasan con una frecuencia de 40 minutos por el Camino Real. También los autobuses de la empresa La Requenense realizan el trayecto Cuenca a Albacete deteniéndose en La Gineta.

- **¿El transporte está bien adaptado para niños y niñas, personas mayores y discapacitados?:** Con claridad un 89% opina que no es verdad. Es decir, existe una gran dificultad para que el transporte público pueda ser utilizado sin dificultad por aquellas personas que tiene algún tipo de discapacidad.
- **¿Hay en el municipio suficientes zonas peatonales?:** El 91 % de la población encuestada, considera que las zonas peatonales que existen en el municipio no son suficientes.
- **¿Existen barreras arquitectónicas que dificultan la accesibilidad peatonal?:** Se observa que un 62 % de los encuestados creen que si hay dificultad en la accesibilidad peatonal debido a estas barreras arquitectónicas y a la tipología de las calles y aceras, aunque un 38 % considera lo contrario.
- **¿Hay suficientes estacionamientos?:** El 67% de las personas encuestadas indicaron que los estacionamientos que tienen en su municipio son suficientes para satisfacer las necesidades de la población. Fundamentalmente, la zona principal con potenciales problemas para el estacionamiento, se localiza en el mismo centro urbano y solo en horas punta. La confluencia de la calle Iglesia con el Camino Real es en esos momentos la más problemática.
- **¿Las aceras son suficientemente anchas para permitir el desplazamiento con el carro de la compra?:** El 79% de la población encuestada, cree que no son suficientemente anchas, un 21% opina que las aceras son suficientemente anchas. Fundamentalmente, en el centro urbano las aceras son de menor anchura que en el resto del municipio, existiendo además determinadas zonas en las que se echan en falta.
- **¿Las aceras son suficientemente anchas para permitir el desplazamiento con carritos de niños?:** Al igual que en el caso anterior el porcentaje obtenido es similar, un 83 % de personas encuestadas manifiesta que las aceras son estrechas frente a un 17% que opina que las aceras del municipio son lo suficientemente anchas.

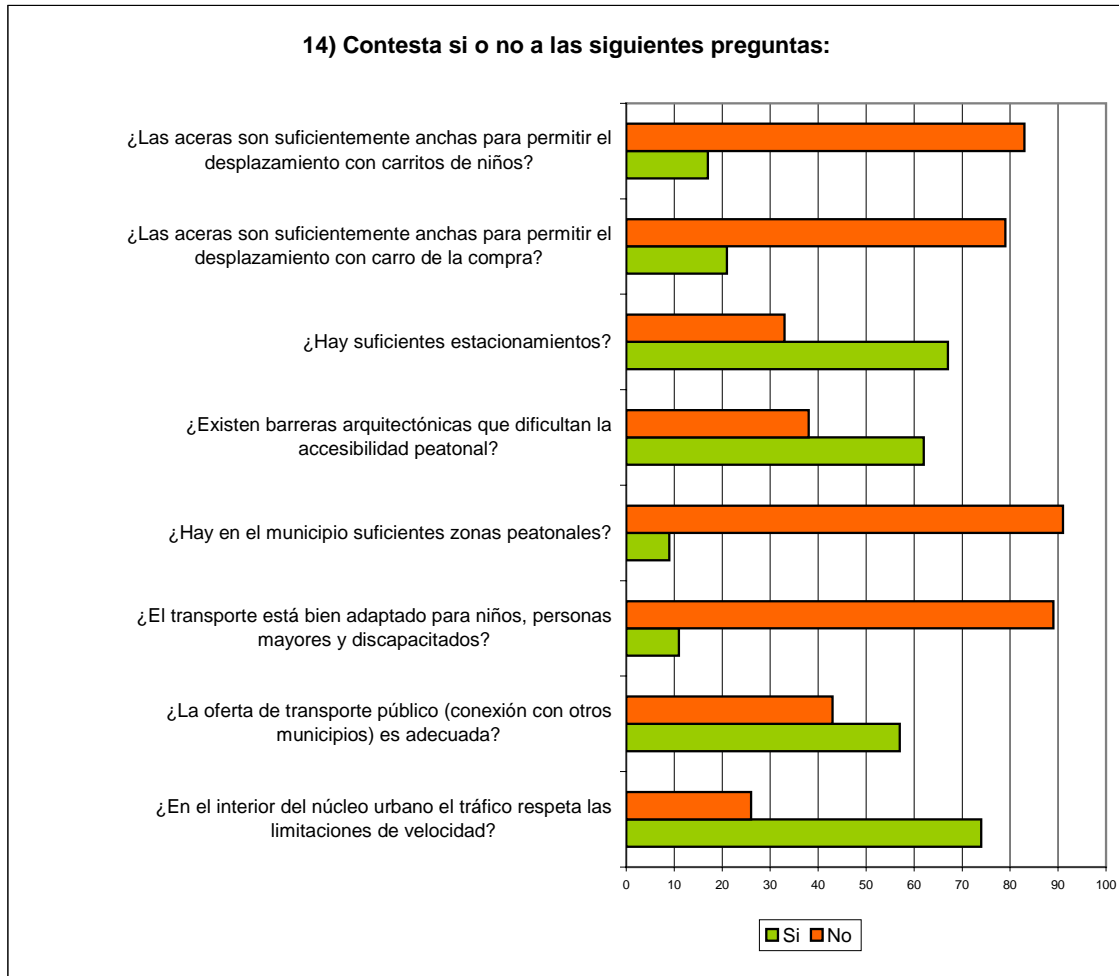
#### **Valoraciones ciudadanas más destacadas**

- ☞ *Un 74% de la población encuestada manifiesta que respeta las limitaciones de velocidad en el casco urbano.*
- ☞ *Un 91% considera que no hay suficientes zonas peatonales en el municipio.*
- ☞ *Un 67% manifiesta que el número de plazas para el estacionamiento de vehículos es insuficiente para las necesidades de la población.*
- ☞ *Un 79% considera que la anchura de las aceras no es suficiente.*

**PREGUNTA N º 15:** ¿Algunas de estas situaciones afectan a tu municipio? SI/NO



TABLA RESUMEN			
	Si	No	Ns/Nc
Existen bolsas de pobreza	81	2	7
Existen zonas marginadas	0	85	15
Existen colectivos poco integrados	8	79	13
Es fácil acceder a la compra de una vivienda en el municipio	23	71	6
Existe inseguridad ciudadana	11	86	3
Existen zonas poco iluminadas e inseguras para colectivos específicos	16	78	0
Elevado consumo de drogas y alcohol	57	37	6
Existe una buena cohesión y comunicación entre los diferentes barrios	78	12	10
Las zonas públicas para estar con los niños, niñas y mayores son seguras y están bien equipadas	81	17	2
El mobiliario urbano es suficiente	78	16	6
El mobiliario urbano está bien conservado	74	11	15

- **¿Existen bolsas de pobreza?:** Un 81 % considera que en su municipio no hay bolsas de pobreza, mientras que un 2 % de los encuestados ante esta pregunta responden que sí.
- **¿Existen zonas marginales?:** En este caso, el 85% de la población encuestada opina que no existen zonas marginales en su municipio.

- **¿Existen colectivos poco integrados?:** El 79 % de la población encuestada opina que no hay colectivos poco integrados y únicamente un 8 % considera lo contrario.
- **¿Es fácil acceder a la compra de una vivienda en el municipio?:** Un 71% considera difícil llegar a comprar una vivienda en su municipio y sólo un 23% cree que se accede de manera fácil a una vivienda. Nuevamente se observa que este es un problema bien identificado por la ciudadanía, en una pregunta anterior la mayoría de las personas encuestadas manifestaba que uno de los mayores problemas motivo de preocupación por los ciudadanos del municipio era la vivienda.
- **¿Existe inseguridad ciudadana?:** El 86% opina que no y un 11% piensa que sí existe inseguridad por parte de la ciudadanía, aunque este tipo de inseguridad la manifiesta en su gran mayoría, el sector de población con edad más avanzada.
- **¿Existen zonas poco iluminadas e inseguras para colectivos específicos?:** Un 78% de la población encuesta manifiesta que no, mientras un 16% asegura que sí. En general, el municipio presenta una buena iluminación, aunque en la periferia se ha observado alguna calle con escasa iluminación.
- **¿Elevado consumo de drogas y alcohol?:** Un 57% cree que sí que existe un consumo elevado de estas sustancias, frente a un 37% que opina que no.
- **¿Existe una buena cohesión y comunicación entre los diferentes barrios?:** Se observa que un 78% de la población encuestada opina que la comunicación entre los barrios es adecuada.
- **¿Las zonas públicas para estar con los niños y mayores son seguras y están bien equipadas?:** El 81% considera que esto es así, mientras que un 17% de las personas encuestadas opinan lo contrario.
- **¿El mobiliario urbano es suficiente?:** Un 78 % de la población encuesta manifiesta su conformidad respecto a esta pregunta, mientras que un 16 % no lo cree suficiente.
- **¿El mobiliario urbano está bien conservado?:** No lo creen así un 11% de la población encuestada, y opinan todo lo contrario un 74 %.

#### **Valoraciones ciudadanas más destacadas**

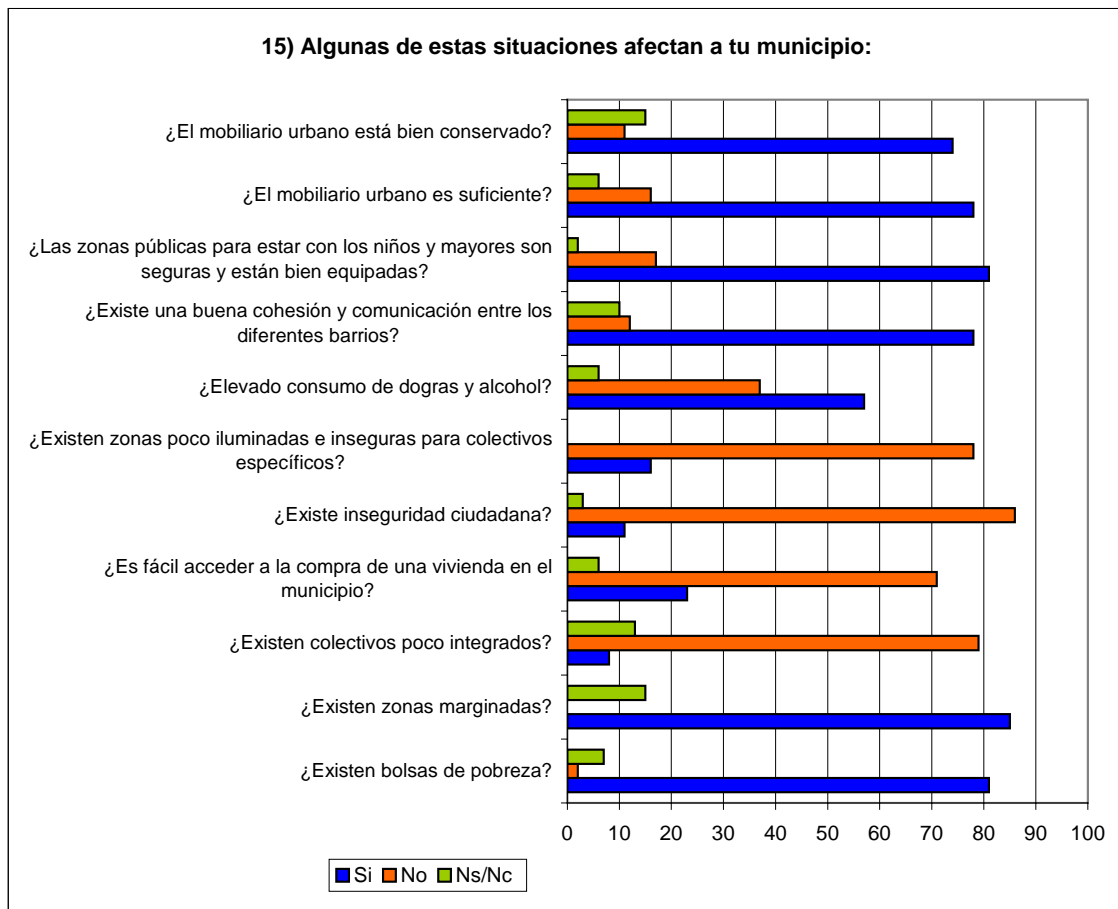
- ☞ *Para el 81% de la población encuestada no existen bolsas de pobreza*
- ☞ *Un 85% considera que no existen zonas marginadas*
- ☞ *Para un 79% no existen colectivos marginados*
- ☞ *Para un 71% el acceso a la compra de una vivienda no es fácil.*
- ☞ *Un 81% manifiesta que las zonas públicas para estar con los niños y mayores son seguras.*
- ☞ *Un 78% de la población encuestada manifiesta que el mobiliario urbano existente es suficiente para satisfacer las necesidades de la población.*



## 4. Análisis de los datos recogidos en las Entrevistas

### 4.1. Metodología

El diseño de la entrevista es de tipo abierto. Se compone de 21 preguntas divididas en 7 bloques:

1. Cuestiones generales
2. Economía
3. Infraestructuras-comunicación
4. Medio ambiente
5. Aspectos laborales y sociales
6. Servicios públicos
7. Preguntas particulares.

Aborda todos los temas que inciden directamente en la vida cotidiana de las personas que habitan en el municipio, y sobre cada uno de los aspectos recogidos en la entrevista, se le pide al entrevistado que opine y valore la situación que se le plantea. Mención especial merece el bloque de "*Preguntas particulares*", debido a que en él, se formulan al entrevistado preguntas específicas y con cierta transcendencia del estado o situación de su municipio.

Para la realización de las entrevistas, fueron seleccionadas diversas personas del municipio que bien porque representan a colectivos concretos o bien porque sin representar a ningún colectivo son personas que ejercen gran influencia entre la ciudadanía, por su posición social, por el rol que desempeñan o simplemente por como se comportan y se mueven en el municipio, son considerados "*Líderes de opinión*". Las entrevistas fueron realizadas por dos entrevistadores, los días 9 y 10 de julio de 2003.

Los *Líderes de opinión* seleccionados para la realización de las entrevistas en el municipio quedan recogidos a continuación:

1. Alcalde
2. Concejal de Urbanismo y Medio Ambiente
3. Personal del Ayuntamiento
4. Partido Político Oposición
5. Un representante del Sector Sanitario
6. Un representante A.M.P.A. de Secundaria
7. Un representante Asociación Jubilados y Pensionistas
8. Un representante Asociación Cultural
9. Un representante Sindical
10. Director o Responsable del Instituto de Secundaria
11. Dos representantes del Sector Servicios
12. Dos representantes del Sector Industrial
13. Dos representantes del Sector Agrícola
14. Dos representantes de Servicios Municipales
15. Policía Local

Para el tratamiento y posterior análisis de las entrevistas realizadas, se procede a interpretar los aspectos más significativos pregunta por pregunta, englobadas dentro de los siete bloques establecidos anteriormente.

En el presente análisis, no solo van a aparecer los aspectos negativos si no también los positivos, los más relevantes y los que son necesarios potenciar para el mejor desarrollo del municipio, quedando el municipio perfectamente caracterizado, a la vez de ver a su ciudadanía representada, con el fin de poder extraer conclusiones que serán de gran importancia para el diseño del Plan de Acción.

El **modelo de entrevista** queda recogido en el **Anexo II**

## 4.2. Síntesis de la información recogida

### ASPECTOS GENERALES

#### 1. ¿Cómo ve el momento actual del municipio respecto al número de habitantes?

Dentro del análisis de este aspecto, se observa una gran disparidad de respuestas, aunque la opinión mayoritaria de las personas entrevistadas respecto a la cuestión planteada es que la población se mantiene estable. Un pequeño grupo, manifiesta cierto pesimismo al considerar que la población de su municipio está disminuyendo progresivamente, mientras que otro pequeño grupo considera que se está produciendo un ligero incremento de población.

Este aspecto es básico para hacer frente al futuro del municipio. Va a permitir a la Administración Local una mejor toma de decisiones, así como planificar sus actuaciones y diseñar los servicios públicos necesarios y adecuados a las necesidades y demandas de la población.

Desde aproximadamente la mitad del siglo XX, el municipio continuamente ha experimentado como su población iba disminuyendo. Actualmente en los albores del siglo XXI la tendencia parece ser que se ha invertido ligeramente.

El ligero aumento de población que se está observando en el municipio, parece ser que va a continuar con esta tendencia, debido entre otras cuestiones a la creación de nuevas infraestructuras industriales y su proximidad a la capital de la provincia, así como por la llegada de inmigrantes.

#### 2. ¿Cuál cree que debe ser, o cual le gustaría dentro de lo posible, el modelo de desarrollo del municipio?

La mayor parte de las personas entrevistadas manifiestan que el municipio tiene que experimentar un mayor crecimiento, señalando los sectores económicos que tienen que ser reforzados y potenciados, manifestando algunos de ellos que debe realizarse bajo un modelo de desarrollo municipal sostenible.

El sector principal que consideran fundamental reforzar y potenciar es el industrial, compaginado con un incremento en el número de viviendas, dando lugar a un nuevo desarrollo residencial en el municipio.

#### 3. ¿Puede decirme los principales problemas que existen actualmente en el municipio?

En esta pregunta, se pide a las personas entrevistadas que señalen los problemas existentes en el municipio que desde su punto de vista consideran más importantes desde el aspecto económico, social y medioambiental. Fundamentalmente, en su mayor parte, las opiniones manifestadas tienden a considerar la inexistencia de cualquier tipo de problema en el municipio. Una vez que se va incidiendo en los diferentes problemas que podrían manifestarse las opiniones ya empiezan a reflejar la realidad.

Dentro de los problemas económicos manifestados por los entrevistados, la opinión generalizada como ha sido comentado anteriormente es su inexistencia. Puntualmente, un pequeño grupo considera la falta de empleo en el municipio como uno de estos problemas, pero orientado al sector de población femenino. Otra respuesta puntual, referente a estos problemas económicos en el municipio, es la gran deuda que ha adquirido el Ayuntamiento debido a la construcción del polígono.

En cuanto a los problemas ambientales, las respuestas puntuales obtenidas hacen referencia a los malos olores procedentes de granjas de cerdos próximas al casco urbano, y a niveles sonoros elevados generados por los ciclomotores y motocicletas que circulan por el casco urbano del municipio, además de las molestias puntuales ocasionadas por la existencia en el casco urbano de determinados talleres o naves donde se desarrollan actividades industriales, dando lugar a molestias a la población.

Otro de los aspectos a destacar y que han coincidido únicamente dos de las personas entrevistadas es la falta de concienciación y sensibilización de las empresas y los ciudadanos. Esta falta de sensibilización en las empresas queda reflejada por ejemplo, en el depósito de residuos peligrosos en lugares no adecuados. En cuanto a los ciudadanos manifiestan que la falta de concienciación hace referencia al tema de los residuos, ya que no se respeta el horario del depósito de basuras.

Finalmente dentro de los aspectos sociales, la respuesta mayoritaria ha sido una falta de integración de un sector específico de población, los inmigrantes, acompañada de cierta discriminación. Una única respuesta se ha obtenido manifestando el fracaso escolar como un problema social que existe actualmente en el municipio.

## ECONOMÍA

### **4. ¿Cuáles son los aspectos que presenta el municipio que puedan ser más atractivos para los inversores privados?**

En esta pregunta, se plantean una serie de aspectos que pueden resultar atractivos para inversores privados con el fin de que las personas entrevistadas manifiesten su opinión. Entre estos aspectos se encuentran el precio de la vivienda, las infraestructuras, subvenciones a la inversión, medio natural y paisaje, y calidad vida.

En cuanto al precio de la vivienda, la respuesta generalizada es su precio competitivo, es decir, se considera asequible para la mayor parte de la ciudadanía y por tanto es un buen incentivo para los inversores privados.

Respecto a las infraestructuras que presenta el municipio, tanto por su comunicación con el resto de la provincia como por los equipamientos que dispone, la respuesta es unánime, afirmando que constituyen otro atractivo más para los inversores privados.

Por lo que respecta a la concesión de subvenciones destinadas a la inversión, la mayor parte de los entrevistados manifiestan su desconocimiento en este tema, mostrando algunos de ellos cierto interés en esta cuestión. Un pequeño grupo, manifiesta que son buenas, aunque respecto a subvenciones municipales desconocen su inexistencia.

Al preguntar sobre el atractivo que presenta el medio natural y el paisaje del municipio para los inversores privados, la respuesta general es dicotómica al 50%. Por un lado,

la mitad de las personas entrevistadas consideran que no es un atractivo para la inversión y la otra mitad manifiestan que sí.

En cuanto a la calidad de vida existente en el municipio, la respuesta generalizada es calificarla de buena, por lo tanto puede ser considerada como otro atractivo para los inversores privados si saben explotarla adecuadamente y con respecto hacia el medio ambiente, con el fin de mantenerla para las generaciones futuras.

#### **5. ¿Cuáles son los factores económicos que deben desarrollarse prioritariamente en el municipio?**

En cualquier municipio, los factores económicos prioritarios que deben desarrollarse están relacionados principalmente con el fomento de actividades económicas que puedan generar empleo.

En este sentido, la respuesta mayoritaria obtenida para esta cuestión es la prioridad por reforzar y potenciar el sector industrial, fundamentalmente la fabricación de muebles, ya que se constituye como el sector más desarrollado en el municipio y el que mayores dividendos aporta a la economía municipal, comentando a su vez que deberían de promocionarse a través de ferias o cualquier otro mecanismo los productos de calidad que desarrollan.

Además del sector industrial, manifiestan que la agricultura y ganadería es un sector que necesita de un nuevo impulso, para que los jóvenes se hagan cargo de las tierras de cultivo y les sirvan como medio de vida. El turismo, también lo consideran fundamental en el desarrollo del municipio, por lo que gran parte de las personas entrevistadas manifiestan que debería de potenciarse y promocionarse con el fin de conseguir un mayor desarrollo económico del municipio.

### **INFRAESTRUCTURAS Y COMUNICACIONES**

#### **6. ¿Crees que está bien comunicado el municipio con el resto de la provincia?**

Esta pregunta, ha sido planteada con relación a las redes de comunicación del municipio con el resto de la provincia, valorando a su vez el estado de las mismas.

La respuesta afirmativa es unánime frente a la cuestión planteada. Las infraestructuras de comunicación del municipio con el resto de la provincia se consideran como un elemento que se valora muy positivamente, fundamentalmente por el buen estado que presentan, y por la posibilidad de comunicación con el resto de la provincia por diferentes medios como por ejemplo el ferrocarril y la línea de autobuses.

### **7. ¿Consideras que la red intramunicipal presenta un estado óptimo y se ajusta a las necesidades del municipio?**

La opinión generalizada en cuanto al viario del casco urbano que forma parte de la red intramunicipal es el buen estado que presenta. Aunque se puntualiza en la mayoría de los casos que se podría mejorar, debido fundamentalmente a deficiencias puntuales que presenta.

Entre las deficiencias más destacables cabe mencionar la falta del acabado de los accesos en la periferia del casco urbano, falta de señalización en determinadas zonas y el borrado de la señalización horizontal entre otras.

## **MEDIO AMBIENTE**

### **8. ¿Cómo definiría el momento actual de la situación ambiental del municipio?**

Todas las personas entrevistadas excepto uno de ellos, manifiestan que el estado del municipio en términos generales respecto a su medioambiente es calificado de bueno, aunque con diversas puntualizaciones, que coinciden con las recogidas en las respuestas reflejadas en la pregunta número 3.

### **9. ¿Cómo valora Ud. la situación de los siguientes elementos que constituyen el medio ambiente del municipio?**

Los diferentes elementos del medio ambiente del municipio que deben valorar los entrevistados hacen referencia entre otros al nivel de ruido, la cantidad y calidad de las zonas verdes urbanas, el estado de conservación de los espacios naturales, los olores y la utilización de energías renovables.

Por lo que respecta al nivel de ruido en el municipio, la mayoría de los entrevistados lo consideran aceptable, mientras que otros demuestran su descontento al manifestar molestias puntuales por niveles acústicos altos causadas por empresas ubicadas en el casco urbano, fundamentalmente originados por talleres o naves donde se desarrollan actividades industriales.

En cuanto a la calidad del aire del municipio, en general todos la califican de buena, no existiendo por tanto ningún elemento externo que la altere.

La opinión generalizada que se obtiene de la valoración realizada sobre la cantidad y calidad de las zonas verdes urbanas queda englobada bajo los calificativos de aceptable y óptima. En cuanto al número de zonas verdes urbanas existentes en el municipio se considera que en general existen en un número suficiente, existiendo a su vez algunas calles arboladas. La calidad de estas zonas es considerada como buena, en reflejando las tareas de limpieza y cuidado realizadas por el Ayuntamiento, con el fin de mantenerlas en un estado adecuado para el disfrute de los ciudadanos.

Respecto al estado de conservación de los espacios naturales del municipio, al igual que en la respuesta obtenida en la cuestión planteada anteriormente, por unanimidad todos las personas entrevistadas demuestran su satisfacción respecto a este aspecto.

En cuanto a los olores, la respuesta generalizada es su inexistencia, aunque un pequeño grupo de los entrevistados manifiesta molestias puntuales debido a la proximidad al casco urbano de determinadas granjas, tal y como queda reflejado en el análisis de la pregunta número 3 relativo a la existencia de problemas ambientales.

Finalmente, en la valoración del aspecto de la utilización de energías renovables en el municipio destaca el desconocimiento de su existencia por un lado y por otro, el descontento por su escasa utilización.

**10. ¿Cuáles son las acciones que considera más importantes y prioritarias a llevar a cabo para mejorar la calidad ambiental del municipio.**

Las opiniones respecto a la cuestión planteada son diversas, pasando a ser comentadas a continuación. Aunque es de reseñar que la gran mayoría coincide en la mejora de la red de abastecimiento. La opinión que se tiene tanto de la red de abastecimiento como de saneamiento se califica de regular al no ajustarse a las necesidades del municipio ni cumplir correctamente con su función, al presentar canalizaciones obsoletas. Y en cuanto a la calidad del agua de abastecimiento se considera que presenta una elevada concentración de carbonato cálcico. En cuanto a la red de saneamiento, es de destacar que próximamente se va a poner en funcionamiento una *Estación de Tratamiento de Aguas Residuales*, que prestará servicio a todos los habitantes del municipio.

De las otras acciones que se plantean destacar el fomento de una mayor concienciación ciudadana y empresarial, fundamentalmente dirigida en el tema de residuos. Por otro lado, se propone que se lleve a cabo un mayor control del ruido, reubicar en el polígono las industrias existentes en el casco urbano y finalmente que se haga un mayor uso de las energías renovables.

**11. ¿Cómo considera la actuación de las instituciones públicas en la mejora de la calidad socio-ambiental del municipio?**

La mayor parte de los líderes de opinión entrevistados califican de buena la actuación de las instituciones públicas en la mejora de la calidad socio-ambiental del municipio, aunque también consideran necesario una mayor implicación en este sentido. Únicamente dos de las personas entrevistadas califican de pésima la actuación de las instituciones públicas en este sentido.

## ASPECTOS LABORALES Y SOCIALES

**12. ¿Cuál cree que es la situación laboral del municipio?**

El municipio según la opinión de los entrevistados, presenta una buena situación laboral, aunque puntualiza que existe una escasa oferta de empleo femenino, por lo que este sector es el que aparece más desfavorecido. El nivel de empleo en el municipio es considerado alto, aunque los salarios son bajos al no existir una alta cualificación. Otra opinión generalizada complementaria a la anterior es la falta de diversificación del mercado laboral para los jóvenes. Fundamentalmente este sector de

población encuentra su primer empleo en la industria de la madera. Mayoritariamente, se empieza a trabajar en una edad demasiado temprana, por lo que no presentan una cualificación adecuada para poder desarrollar otros empleos.

### **13. ¿Cómo ve la situación de la enseñanza en el municipio?**

En general, la situación de la enseñanza se califica de mejorable. El nivel y calidad de la enseñanza es equiparable al resto de municipios de la provincia. Fundamentalmente lo que se echa en falta es la carencia de la *formación profesional* y la ausencia de incentivos a los jóvenes para que continúen sus estudios.

### **14. ¿Cuales son las problemáticas sociales prioritarias, que deben abordarse en el municipio?**

No todos los entrevistados han respondido a esta pregunta, debido a que no han observado ningún tipo de problemática social a destacar en el municipio. De las respuestas que han sido analizadas, siempre puntuales, destacan como problemáticas sociales prioritarias que deben ser atendidas la integración de los inmigrantes y el gamberrismo juvenil.

### **15. ¿Considera suficiente la interrelación y comunicación de los diferentes sectores sociales y económicos con la administración local?**

De todas las respuestas dadas, puede resumirse la situación como mejorable. Es necesario e imprescindible para realizar una buena gestión local, el diálogo entre los diferentes sectores sociales y económicos que coexisten en el municipio con el Ayuntamiento, incorporando todos los mecanismos de participación ciudadana al alcance, con la finalidad de obtener su corresponsabilidad.

## **SERVICIOS PÚBLICOS**

### **16. ¿En su opinión, cuál es el nivel de cobertura de los servicios de bienestar social, sanitarios, servicios sociales, socioculturales y deportivos?**

La opinión generalizada respecto a la cuestión planteada es buena, manifestando que el nivel de cobertura de los servicios planteados es adecuado y se ajusta a las necesidades del municipio, aunque existen diversas puntualizaciones por parte de los entrevistados que inciden en algunos de los servicios, como por ejemplo el sanitario.

La opinión generalizada respecto a los servicios sanitarios es calificarlos de adecuados, pero manifiestan a su vez una falta de cobertura, debido a que la asistencia que ofrecen a los habitantes del municipio es únicamente de 8 horas, careciendo actualmente también de ambulancia para el traslado de enfermos al hospital de Albacete.



## 17. ¿Cómo valora la situación actual de los siguientes servicios públicos?

En la presente pregunta, se intenta valorar la situación que presentan los siguientes servicios públicos existentes actualmente en el municipio:

- ▶ Iluminación del municipio
- ▶ Suministro de agua
- ▶ Saneamiento del municipio
- ▶ Transporte público
- ▶ Servicio de limpieza, parque y jardines
- ▶ Recogida de residuos

Respecto a la iluminación del municipio, la totalidad de los entrevistados consideran que el municipio está bien iluminado, a excepción de dos de ellos que la consideran insuficiente.

En cuanto a la red de saneamiento, la mayor parte de los entrevistados muestran su satisfacción al entrar próximamente en funcionamiento una *Estación de Tratamiento de Aguas Residuales*, que prestará servicio a todos los habitantes del municipio.

En lo referente al transporte público, la totalidad califica el nivel de cobertura del servicio que se presta a los ciudadanos de bueno. Fundamentalmente destacan como en la respuesta número 6, la buena comunicación que presenta el municipio con el resto de la provincia, fundamentalmente por tren y la línea de autobuses.

Respecto a los servicios de limpieza la totalidad muestra su agrado, destacando la utilización de barredora por el casco urbano y el buen estado de las zonas verdes tal y como aparece reflejado en el análisis efectuado en la cuestión número 9.

Finalmente, la opinión obtenida referente al nivel de cobertura de la recogida de residuos es buena, manifestando a su vez que, la implantación de la recogida selectiva ha sido bien acogida por los habitantes del municipio.

## 18. ¿En general cree que los servicios públicos han mejorado en los últimos años?

La totalidad de las opiniones referentes a la cuestión planteada ha sido positiva, manifiestan que se han producido mejoras sustanciales en los servicios públicos existentes en el municipio, fundamentalmente en el tema de residuos, destacando por un lado, la implantación de la recogida selectiva y la limpieza viaria, y por otro el servicio del centro de cultura y la biblioteca municipal.

## PREGUNTAS PARTICULARES

### **19. ¿Considera la industria de la madera como un sector que debería ser más potenciado?**

La opinión generalizada que se tiene sobre este sector es que debería de potenciarse más. En esta cuestión, las personas entrevistadas también han comentado la posible utilización de una serie de elementos o mecanismos que contribuyan a potenciar la industria de la madera en el municipio, entre los que destacan los siguientes: mayor publicidad del sector a través de la realización de ferias, invertir en innovación, diversificar el sector, etc.

### **20. ¿Considera el ruido generado por las industrias del casco urbano como causa generadora de molestias a la población?**

La mayoría de las personas entrevistadas, consideran que este tipo de ruido originado por las industrias ubicadas en el casco urbano no se constituye como una de las causas más importantes generadoras de molestias a la población. Volviendo a incidir nuevamente en sus respuestas en el ruido originado por el tránsito rodado en el interior del municipio.

Por lo que parece ser, y en opinión de una de las personas entrevistadas respecto al ruido generado por estas industrias o pequeños talleres de carpintería situados en el casco urbano, la molestia que se detecta es asumida por los habitantes del municipio considerándola como una molestia tolerada, debido principalmente a la costumbre y por que es su medio de vida.

### **21. ¿Creé que se debería potenciar la agricultura como sector económico en el municipio?.**

La mayor parte de las personas entrevistadas manifiestan que si que debe de potenciarse la agricultura, al considerarla como un sector que necesita de un nuevo impulso, para que los jóvenes se hagan cargo de las tierras de cultivo y les sirvan como medio de vida. Se considera que debería potenciarse una agricultura especializada, más dinámica y atractiva para los jóvenes como pueden ser los cultivos ecológicos.

# ANEXO I

---

☞ Modelo de Encuesta

## ENCUESTA CIUDADANA LA GINETA

### 1. ¿Cuáles son los problemas que te preocupan del municipio?

(Seleccionar tres por orden de importancia: 1, 2 y 3)

<input type="checkbox"/> Marginación social	<input checked="" type="checkbox"/> Inseguridad ciudadana	<input type="checkbox"/> Vivienda
<input type="checkbox"/> Medio Ambiente	<input type="checkbox"/> Paro	<input type="checkbox"/> Otros _____

### 2. ¿Cómo valoras el estado del medio ambiente del municipio?

Muy bueno   
  Bueno   
  Normal   
  Malo   
  Pésimo

### 3. ¿Cómo crees que afectan al municipio los siguientes problemas ambientales?

1. Nada    2. Poco    3. Moderadamente    4. Bastante    5. Mucho    6. No lo sé

<input type="checkbox"/> Tránsito de vehículos <input type="checkbox"/> Ruido en las calles <input type="checkbox"/> Contaminación del aire <input type="checkbox"/> Consumo excesivo de agua <input type="checkbox"/> Vertidos incontrolados de residuos	<input type="checkbox"/> Falta de espacios verdes <input type="checkbox"/> Erosión y contaminación del suelo <input type="checkbox"/> Falta de itinerarios naturales <input type="checkbox"/> Falta de transporte público <input type="checkbox"/> Implantación de nuevas industrias
---	--

### 4. Crees que.. (responde sí o no)

- La calidad del agua en el municipio es mala?
- La recogida selectiva de residuos (papel, vidrio...) es suficiente?
- El estado de los arroyos es bueno?
- Existen pocas zonas verdes?
- El paisaje del municipio está degradado?
- Es un municipio ruidoso?

### 5. ¿Tienes coche propio?

Sí                     
  Uno                     
  Más de uno

No

**6. Valora las respuestas según creas:**

1. Si, acostumbro a hacerlo    2. A veces, lo hago    3. No lo hago, pero estaría dispuesto  
4. No lo hago nunca

- Utilizo productos reciclados
- Compro productos de envases reciclables
- Evito la compra de productos que afecten al medio ambiente
- Separo los residuos reciclables del resto de la basura en casa
- Hago uso de los contenedores de recogida selectiva
- Ahorro energía y agua
- Utilizo con frecuencia el transporte público
- Informo al Ayuntamiento de los problemas ambientales que observo
- Intento informarme de la problemática ambiental de mi pueblo
- Soy voluntario ambiental o pertenezco a un grupo ecologista

**7. Como sueles deshacerte de....?**

	Contenedor normal	Contenedor especial	Llama al Ayuntamiento	Recogen en tienda
Pilas botón				
Tubos fluorescentes				
Baterías de coche				
Medicamentos				
Electrodomésticos				
Papel				
Vidrio				
Plástico				
Escombros				

**8. ¿Qué opinión te merece la actividad del Ayuntamiento en relación con temas ambientales?**

- Sensibilizado
- Comprometido
- Despreocupado
- Lo desconozco

**9.¿Con qué prioridad deben desarrollarse los siguientes factores socioeconómicos?**

Numera de 1 (*máxima prioridad*) a 4 (*mínima prioridad*).

- Turismo y ocio
- Agricultura, ganadería
- Equipamientos comerciales
- Equipamientos Industriales
- Otros \_\_\_\_\_

**10.¿Como valoras el equipamiento existente en tu municipio respecto a los siguientes tipos de centros y servicios?.**

	Insuficiente	Suficiente	Adecuado	Óptimo
Servicios Sanitarios				
Servicios Sociales				
Servicios Culturales				
Centros educativos				
Guarderías/escuelas infantiles				
Centros de ocio con personal y actividades programadas para menores				
Centros de ocio con actividades programadas para las personas mayores				
Servicios bancarios				
Servicios de ocio				
Equipamientos deportivos				
Comercio especializado				
Comercio general				
Infraestructuras y comunicación				
Otros _____				

**11.¿Sabías que en tu municipio se está elaborando la Agenda 21 Local?**

Sí  No

**12.¿Recuerdas alguna campaña de Educación Ambiental que se haya realizado en tu municipio?**

Sí  No

**13.¿Crees que es importante la participación ciudadana a la hora de buscar soluciones a los problemas ambientales?**

Sí

No

**14.Contesta si o no a las siguientes preguntas:**

	SI	NO
En el interior del núcleo urbano el tráfico respeta las limitaciones de velocidad?		
La oferta de transporte público(conexión con otros municipios) es adecuada?		
El transporte está bien adaptado para niños y niñas, personas mayores y discapacitados?		
Hay en el municipio suficientes zonas peatonales?		
Existen barreras arquitectónicas que dificultan la accesibilidad peatonal?		
Hay suficientes aparcamientos?		
Las aceras son suficientemente anchas para permiten el desplazamiento con el carro de la compra?.		
Las aceras son suficientemente anchas para permitir el desplazamiento con carritos de niños?		

**15.Algunas de estas situaciones afectan a tu municipio:**

	SI	NO
Existen bolsas de pobreza		
Existen zonas marginadas		
Existen colectivos poco integrados		
Es fácil acceder a la compra de una vivienda en el municipio		
Existe inseguridad ciudadana		
Existen zonas poco iluminadas e inseguras para colectivos específicos		
Elevado consumo de drogas y alcohol		
Existe una buena cohesión y comunicación entre los diferentes barrios		
Las zonas publicas para estar con los niños y niñas y mayores son seguras y están bien equipadas		
El mobiliario urbano es suficiente		
El mobiliario urbano esta bien conservado		

**Datos Generales**

**Edad:** Menos de 18  De 18 a 30  De 30 a 50  Más de 50

**Sexo:** Hombre  Mujer

# ANEXO II

---

☞ Modelo de Entrevista



## ENTREVISTA ABIERTA LA GINETA

Persona entrevistada
Organización a la que representa
Fecha
Lugar
Persona que realiza la entrevista

### CUESTIONES GENERALES

**1.- ¿Cómo ve el momento actual del municipio respecto al número de habitantes?**

---



---

**2.-¿Cuál cree que debe ser, o cual le gustaría dentro de lo posible, el modelo de desarrollo del municipio?**

---



---

**3.- Puede decirme los principales problemas que existen actualmente en este municipio:**

◇ Problemas económicos.

---



---

◇ Problemas ambientales.

---



---

◇ Problemas sociales.

---



---

### ECONOMÍA

**4.-Desde su punto de vista, ¿cuales son aspectos que presenta el municipio y que pueden ser más atractivos para los inversores privados?.**

Precio de la vivienda

Infraestructuras

Subvenciones a la inversión

Medio natural y paisaje

Calidad de vida

Otros

---



---

**5.- ¿ Cuáles cree que son los factores económicos que deben desarrollarse prioritariamente en el municipio?**

Industrial

Construcción

Servicios

Agrícola y ganadero

Turismo y ocio

## INFRAESTRUCTURAS – COMUNICACIÓN

**6.- ¿Creé que está bien comunicado el municipio con el resto de la provincia?**

---



---

**7.- ¿Considera que la red intramunicipal presenta un estado óptimo y se ajusta a las necesidades del municipio**

---



---

## MEDIO AMBIENTE

**8.¿Cómo definiría el momento actual de la situación medioambiental del municipio?.**

---



---



---

**9.- ¿Cómo valora Ud. la situación de los siguientes elementos que constituyen el medio ambiente del municipio?**

El nivel de ruido.

La calidad del aire

La cantidad y calidad de zonas verdes urbanas

El estado de conservación de los espacios naturales del municipio

Los olores (industrias, vertederos, etc...)

La utilización de energías renovables.

Otros

---



---



---

**10.- ¿Cuáles son las acciones que considera más importantes y prioritarias a llevar a cabo para mejorar la calidad ambiental del municipio?**

---



---

**11.-¿Cómo considera la actuación de las instituciones públicas en la mejora de la calidad socio-ambiental del municipio?**

---

---

---

---

## ASPECTOS LABORALES Y SOCIALES

12.- ¿Cuál cree que es la situación laboral del municipio?

---

---

---

13.- ¿Cómo ve la situación de la enseñanza en el municipio?

---

---

---

14.- ¿Cuáles son las problemáticas sociales prioritarias, que deben atenderse en el municipio?

---

---

---

---

---

15.- ¿Considera suficiente la interrelación y comunicación de los diferentes sectores sociales y económicos con la administración local?.

---

---

---

---

## SERVICIOS PÚBLICOS

16.- En su opinión, ¿Cuál es el nivel de cobertura de los servicios de bienestar social, sanitarios, servicios sociales, socio-culturales y deportivos?

---

---

---

---

**17.-¿Cómo valora la situación actual de los siguientes servicios públicos?**

Suministro de agua \_\_\_\_\_  
Iluminación del municipio \_\_\_\_\_  
Saneamiento del municipio.  
público (autobuses,) \_\_\_\_\_  
Servicios de limpieza, Parques y Jardines \_\_\_\_\_  
Recogida de residuos \_\_\_\_\_  
\_\_\_\_\_  
\_\_\_\_\_

**18.- En general, ¿Cree Ud. que los servicios públicos han mejorado en los últimos años?.**

\_\_\_\_\_  
\_\_\_\_\_  
\_\_\_\_\_  
\_\_\_\_\_

**PREGUNTAS PARTICULARES**

**19.-¿Considera la industria de la madera como un sector que debería ser más potenciado?**

\_\_\_\_\_  
\_\_\_\_\_  
\_\_\_\_\_

**20.- ¿Considera el ruido generado por las industrias del casco urbano como causa generadora de molestias a la población?**

\_\_\_\_\_  
\_\_\_\_\_  
\_\_\_\_\_

**21.-¿Cree que se debería potenciar la agricultura como sector económico en el municipio?**

\_\_\_\_\_  
\_\_\_\_\_